MUNDO GRÁFICO

JULIA GALIANA
Bella tiple cómica
FOT. ALFONSO

20 cénts.

Las Manos Suaves y Tersas

que siempre se admiran son el pronto resultado del uso de la

CREMA 'HAZELINE'

(Marca de Fábrica)

Protege la piel contra el agua y jabón inapropiados y contra las inclemencias del tiempo.

En tubos y en tarros de vidrio
En todas las Farmacias

Los que prefieran un hermoseador no graso deben usar "Nieve 'Hazeline'"

Burroughs Wellcome y Cía.
Londres

S.P. 1116

All Rights Reserved

UNA SEÑORA

ofrece comunicar **gratuitamente** á todos los que sufren de: neurastenia, debilidad general, vértigos, reuma, estómago diabetes, tisis, asma, neuralgias y enfermedades nerviosas, un remedio sencillo, verdadera maravilla curativa, de resultados sorprendentes, que una casualidad le hizo conocer.—Curada personalmente, así como numerosos enfermos, después de usar en vano todos los medicamentos preconizados, hoy, en reconocimiento eterno y como deber de conciencia, hace esta indicación, cuyo propósito puramente humanitario, es la consecuencia de un voto.—Dirigirse únicamente por escrito á **doña Carmen E. García,** Aribau, 24 **Barcelona.**

PASTILLAS DE STOVAÏNE BILLON

EL MEJOR Y ÚNICO REMEDIO
CONTRA LAS
AFECCIONES DE LA GARGANTA

Depositarios: A. RIERA É HIJOS
Calle Nápoles, 166 — BARCELONA
y en todas las buenas Farmacias de España

RAMOS

Especialidad en bisoñés de caballero. Premiados con diplomas y medallas de oro. Pelucas y postizos fantasía. Huertas, 7, Madrid.

The Alge School

Calle de Preciados, 12-Galdo, 3

TELÉFONO 1.472

Escuela moderna de lenguas vivas. Enseñanza por el universalmente conocido método

ALGE

empleado oficialmente por más de 500 escuelas del mundo

El molino más acreditado
POZOS ARTESIANOS
Ap.º descubridor de aguas
Depóts. cemento armado.
BOMBAS Y NORIAS
Figuerola. Alcalá, 20

COMPRA — VENTA

CAMBIO — NÚÑEZ DE BALBOA, 8

UNA GRAN DESGRACIA

—¿Qué me cuenta usted, marquesa?
—Lo que usted oye, condesa.
—¿Hace un mes?... ¡Qué desventura!
Un mes sin conocer esa
CREMA y AGUA PECA-CURA.

Jabón, 1,25.—Crema, 1,75.—Polvos, 2 ptas.—Agua, 5 ptas.

CREACIÓN DE CORTÉS HERMANOS.—BARCELONA

Máquina de escribir Underwood

8 Grandes Premios
9.000 Referencias en España

Pídase el Catálogo á **Guillermo Trúniger & C.º : Barcelona : Balmes, 7**

Sucursal en Madrid: Alcalá, 39

INTERNACIONAL INSTITUCIÓN ELECTROTÉCNICA

Escuela Especial Libre de Ingenieros, establecida el año 1903

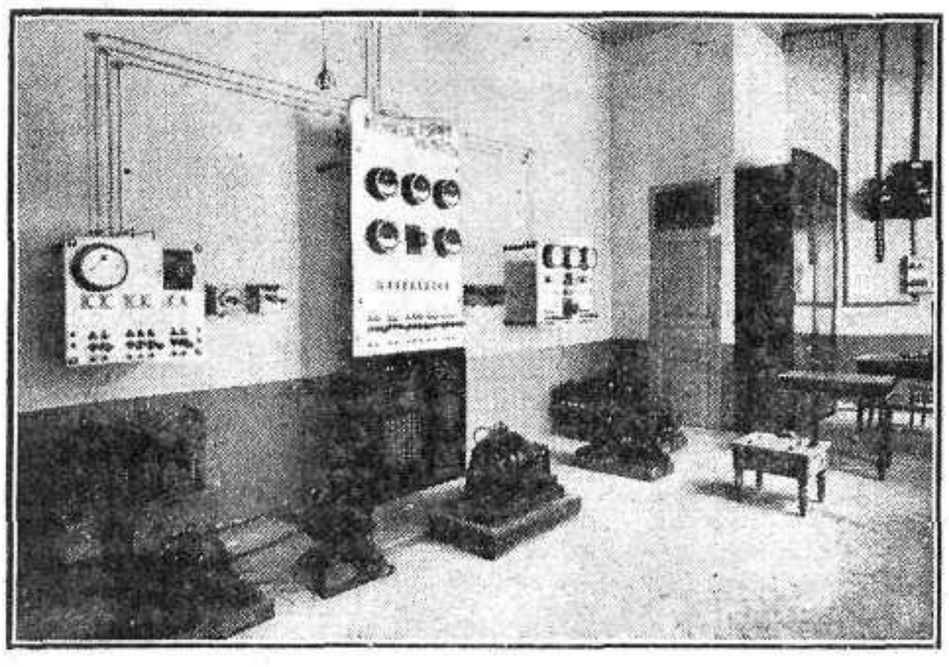

Oficinas Centrales: Paz M. G., Valencia

Enseñanza por correspondencia, que no obliga al alumno á abandonar su residencia, obteniendo por su sistema especial una enseñanza técnica muy práctica y completa, de resultados positivos.

Pasan de 3.000 los alumnos matriculados en España, América y principales países de Europa, habiendo obtenido sus 300 Ingenieros colocaciones muy lucrativas, debido á los sólidos y extensos conocimientos adquiridos.

Es la Escuela más acreditada de España.

Este Centro está legalmente autorizado por el Ministerio de Instrucción Pública y Bellas Artes, en virtud de la Real orden de 13 de Agosto de 1906.

Enseñanza Superior

Ingeniero Electricista, Ingeniero Mecánico, Ingeniero Mecánico-Electricista é Ingeniero Agrícola.

Enseñanza muy especializada, fácil y económica

Geómetra-Geodesta, Maquinista, Maestro de obras, Contramaestre de taller, Director técnico de central eléctrica para alumbrado, Director técnico de central para fuerza motriz y tranvías eléctricos, Director técnico de centrales electroquímicas, Técnico en Viticultura, Técnico en Enología (ó maestro bodeguero), Técnico en riegos é instalaciones, Técnico en maquinaria agrícola, Práctico Agrónomo (ó jefe de cultivos), Práctico olivarero y Encargado de explotaciones agrícolas.

Extensas prácticas de Electricidad, Mecánica, Topografía, Hidráulica y Agricultura.

La Escuela remite gratuitamente información completa de la misma á quien lo solicite.

Dirección: **Sr. D. Arturo Martín,** Ingeniero y Teniente Coronel de Artillería, **Calle de la Paz, M. G., Valencia** (España).

EL PAPEL PARA LAS PORTADAS DE «MUNDO GRÁFICO» ESTÁ FABRICADO CON PASTA DE ESPARTO DE SU PRODUCCIÓN POR «LA PAPELERA ESPAÑOLA»

AÑO VI o NÚM. 233
MIÉRCOLES 12
ABRIL 1916

Apartado de Correos 571
Dirección telegráfica: GRAFIMUN

MUNDO GRAFICO

REVISTA POPULAR ILUSTRADA

DIRECTOR: Francisco Verdugo Landi o—o GERENTE: Mariano Zavala

Redacción, Administración y Talleres:
HERMOSILLA, 57
Suscripciones y anuncios:
PUERTA DEL SOL, 6
(Librería de San Martín)
MADRID

SUCURSAL:
Rivadavia, 698, BUENOS AIRES

La realidad electoral de España

AL ver de qué suerte basta que el Poder moderador cambie en el Gobierno á los conservadores por los liberales ó á los liberales por los conservadores para que la opinión se pronuncie dócilmente en los comicios de acuerdo con aquella resolución de la Corona, sancionándola siempre al darla el refrendo de unas mayorías parlamentarias, todos hemos dicho alguna vez que eso es prueba de que en España no hay cuerpo electoral ni elecciones no siendo la voluntad del país quien en aquellos comicios actúa. Eso es el tópico de lo artificioso del Parlamento español, de la mentira de las elecciones en España, por cuenta del cual dejamos muchas graves deficiencias de nuestra política y muchos gravísimos males de nuestra administración pública, que tienen causas muy diferentes, y es natural que al no apreciar debidamente las verdaderas, difícilmente se les podrá poner el necesario remedio.

Es cierto, ciertísimo, que tiene entre nosotros escasísima virtualidad aquel espíritu de ciudadanía que es el nervio y el asiento de las democracias. Por estar muy atenuado el sentimiento de solidaridad nacional, apenas se sienten los requerimientos del interés colectivo, y de ahí la general indiferencia para los asuntos políticos, como no sea á la hora de aprovecharse cada uno individualmente de los beneficios que emanan del Poder, ó á la hora de protestar en montón y facciosamente de cualquier manifestación aguda de un malestar colectivo que por aquella indiferencia normal ha venido elaborándose. Mas no puede afirmarse que sea consecuencia natural de esta realidad aquello que en relación con las elecciones se dice.

—En España no se vota, hemos dicho todos alguna vez, y eso no es verdad. En épocas de verdadera normalidad política, cuando una contraposición violenta entre los partidos no renueve por modo excepcional al pueblo, en ninguna democracia excede del 80 por 100 del censo el número efectivo de votantes. Si se tiene en cuenta lo defectuosísimo que es en España el censo electoral, por desidias de la Administración y de los ciudadanos y por la propensión de los partidos á las malas artes, es seguro que el tanto por ciento de votantes no resulta, entre nosotros, muy inferior á aquél.

Las abstenciones son muchas más en las grandes ciudades y entre las clases extremas de la sociedad, que en las poblaciones medianas y pequeñas. En éstas, cuando los partidos necesitan mover de veras el cuerpo electoral, apenas se queda sin votar un diez ó un quince por ciento del censo efectivo. Conozco personalmente la realidad electoral en varias regiones de España, muy diferentes entre sí en eso como en otras muchas cosas, y puedo afirmarlo rotundamente y comprobarlo documentalmente, si es menester.

Lo que sucede es que, en España, la inmensa mayoría de los electores que votan lo hace inconscientemente, no por discernimiento individual de lo que debe hacer, sino por seguir á su partido, á aquel grupo ó á aquella persona con quien está, por una ú otra razón, comprometido; pero no ocurre otra cosa en las demás naciones organizadas bajo régimen democrático. En Inglaterra ó en los Estados Unidos ó en Alemania, donde tan vibrantes campañas de opinión se hacen para la conquista del cuerpo electoral, en busca de los votos de aquellas masas neutrales en la lucha de los partidos, eso no se hace más que en los grandes núcleos de población, en las capitalidades de algunos distritos rurales; pero en la mayor parte de las naciones, y para la mayor parte de sus representantes en las respectivas Cámaras, las cosas suceden exactamente lo mismo que entre nosotros, sin que sean menos legítima expresión de la voluntad nacional estos mandatos que se logran á la chita callando, por así decirlo, que aquellos otros que se alcancen en el fragor de las grandes campañas de opinión.

En la mayor parte de las poblaciones nuestras no hay más que un partido ó dos partidos entendidos en una perfecta oligarquía, y en no pocos pueblos donde para las elecciones municipales esos partidos luchan encarnizadamente, no es difícil que se entiendan y vayan á una misma candidatura en las elecciones legislativas, sobre todo en aquellas circunscripciones en las cuales hay establecida una regular votación entre liberales y conservadores; pero en todos esos pueblos cuando hay un elemento discorde que obliga á votar, se vota, y con más profusión que en las ciudades, y cuando por existir una unanimidad ó una superioridad tan abrumadora que no caben las discordancias, no se vota, ¿cómo desconocer que eso es también expresión legítima de la voluntad popular, implícita en la abstención que, cuando es voluntaria, constituye un acto?

Porque, sin negar las excepciones que pueda haber, no se puede creer en ese otro tópico de poderes extraños, de fuerzas incontrastables que impiden votar á los que quieran hacerlo. Cuando verdaderamente se quiere votar, esa voluntad prevalece contra todas las artes del caciquismo, y de ello no hay en los últimos años el único ejemplo de Solidaridad catalana, sino otros de más decisiva significación, si cabe, ya que no se trata, como se trató en Cataluña en 1907, de un verdadero levantamiento regional.

Pero eso no es lo común. Lo común es que los pueblos se dejen conducir sin protestar por un partido ó por una combinación de partidos, alrededor del cual ó de los cuales se agrupa la mayor parte de los electores del respectivo término municipal. Cierto que no se forman esas agrupaciones tanto por las ideas, como no se trate de partidos extremos, cuanto por afectos é intereses; cierto también que cuando el jefe de uno de esos grupos siente desmedido afán de dominación suele emplear, tanto ó más que el halago, el palo, para formar y desarrollar su partido; pero esto no altera el hecho de una fuerza actuante con la voluntad expresa ó implícita, activa ó pasiva, de los electores, y eso es, indiscutiblemente, un legítimo mandato popular.

Y como á la vez que todo esto acontece que la mayoría de los pueblos, todos aquellos en que no han prendido las propagandas de los partidos extremos, siente una viva propensión á estar bien con el que manda, los unos para mandar á su vez sobre sus convecinos, los otros para aportar á los pueblos los beneficios que del amparo de los gobiernos pueden obtener, queda de sobra explicado aquel hecho de que la opinión electoral venga siempre á sancionar el uso que el Poder moderador hace de la facultad de nombrar y separar libremente á sus ministros, sin que ello signifique, como se pretende, un artificio deleznable.

Tan cierto es esto para todo espíritu observador, que la causa principal del quebranto de los partidos monárquicos, de los partidos de gobierno; la razón primera de que no puedan estos alcanzar las numerosísimas mayorías de que en otros tiempos lograban disponer, es el otorgamiento, incluso con prodigalidad, del favor oficial á los diputados situados fuera ó en contra de esos partidos. No ya la justicia, que no debe negarse á nadie; la gracia misma, que sólo debe otorgarse á quien no la convierta en daño para quien la otorga, se da lo mismo, cuando no más, al enemigo que al amigo, aunque sea enemigo de las mismas instituciones fundamentales...

¿Hablaré yo, al decir esto, como individuo de un partido y para su halago? No. ¡Si precisamente de ese hecho nace para mí la más abrumadora de las responsabilidades que pesan sobre los partidos de gobierno! Si éstos necesitan actuar sobre una opinión vigorosa y militante para sacar de ella los instrumentos parlamentarios de gobierno, podrían disculparse de no hacer todo lo que el país necesita, mucho mejor que en esta realidad, en la cual la investidura de la confianza regia basta para asegurar la confianza del país en unas Cortes. ¿Responden los partidos de gobierno comunmente á esa suma facilidad con que les brinda el país?

SALVADOR CANALS

FIGURAS DE LA GUERRA

VON KAPELLE

Almirante alemán, que ha sustituido á Von Tirpitz en el cargo de jefe del Almirantazgo por dimisión de este último

ARTE, CIENCIA Y LITERATURA

Crónicas Teatrales

"El Gran Capitán", en la Princesa.—"Sin el amor que encanta..."—Más opereta.

En el momento de considerar malograda la caprichosa leyenda que hubo de llevar Eduardo Marquina á la escena con el título de *El Gran Capitán,* uno de nuestros críticos dramáticos más ilustres sostenía que no se trataba del simple fracaso de una obra, sino del fracaso de todo un género, ó mejor, de toda esa novísima modalidad que hemos venido llamando Teatro poético, al solo objeto de entendernos, nacida al calor del llamamiento que un buen día hiciera á los versificadores Jacinto Benavente. Y la apreciación absolvía á Marquina de las acres censuras que se han formulado contra él en la ocasión presente. *El Gran Capitán,* en efecto, no debió mirarse como una producción aislada en la que el poeta acaso se contradice, vacila ó retrocede. Obedecía al mismo plan que presidió la concepción de sus hermanas, y procedía únicamente admitir ó rechazar ese plan. Acaso nos hallásemos en el caso de acusarle, hoy como ayer, eso sí, de que á lo largo de su ya extensa labor escénica apenas hayamos conseguido vislumbrar aquella marcha de depuraciones estéticas dentro de los ambientes históricos que el propio autor pregonara, esperanzándonos, pero de ningún modo encararnos exclusivamente con su último trabajo para condenar sin apelación.

El Gran Capitán, ciertamente, era una obra más. El poeta, sin embargo, esperaría mucho de ella cuando procuraba recoger el minuto solemne en que la fusión de las coronas de Castilla y Aragón daba el golpe de gracia al poderío musulmán, estableciéndose la unidad española, mientras Colón regalaba un mundo de tesoros y de prodigios, y los capitanes comenzaban á imponer en ajenas tierras los mandatos de su espada victoriosa. Porque la leyenda tenía un carácter secundario, y su misión se limitaba á engarzar discretamente los sucesos. Marquina esta vez, en suma, parecía atender especialmente al medio, acusándonos las justas importancias que le concede. Así el decidido afecto de la Reina Católica hacia Gonzalo Fernández de Córdoba, exponía la autoridad de Isabel en el nombramiento del caudillo con destino á Italia y aquilataba de paso el cariño y la autoridad del Monarca aragonés. En cuanto al protagonista, quedaba sometido á su calidad de hombre sacrificado ante un amor inconfesable, ahogada su personalidad por las transcendencias del ambiente evocado. Asistíamos á la apología de un reinado glorioso, cuyas efectividades de porvenir se ignoraban ó callaban. Y en esta falta de curiosidad ó en este silencio habrá que explorar también la causa de la leve impresión lograda por la producción que nos ocupa. Relegado lo que había de cordial en su composición, y desdeñada la captura de los fondos de verdad de la época que se registraba, tenía que resentirse al igual que las demás.

¡El Teatro poético !Si los poetas de ahora tratan de inquirir seriamente los álveos de la raza, de estudiar la formación del espíritu colectivo y los yunques donde éste fué moldeado, para resucitar con la exteriorización de las viejas virtudes las capacidades del porvenir, el propósito es laudable. Fracasan, sin embargo, según las limitaciones é incidencias del acontecimiento notable, puesto que precisará, sobre todo, la aparición, dentro del marco, de criaturas de positiva significación humana. Sería necesario, en fin, que las verdades profundas del sentimiento, eternas é inmutables, asomasen siempre con facilidad entre las mallas de los prejuicios del siglo recordado, de las obscuridades de su civilización y de las influencias étnicas imprescindibles. Los numerosos intentos realizados últimamente han tropezado con la tiranía impuesta por la Historia. Y es que para alcanzar la fórmula conveniente casi se requerirían las características del genio. *El Gran Capitán,* especialmente atento al medio, denunciaba lo deleznable de la modalidad conocida, aunque hiciese pensar en otros rumbos posibles, ya libertados, ya en relación con las escuelas presentes ó con las fulguraciones del porvenir.

◇

Sin el amor que encanta... es el título de una comedia presentada en Lara por don Santiago Arisnea, cuyos dos actos son radicalmente distintos en el procedimiento y en el mérito. Así la escena principal del segundo acto llega con tiempo suficiente para vencer el desencanto que ha determinado en el espectador cierta ingenua pretensión satírica contra un grupo de «intelectuales» no menos ingenuos, que informa todo el primer cuadro. Por fortuna, el caso sentimental está acertadamente visto y disculpa todos los candores precedentes. Afirma, por tanto, el Sr. Arisnea las promesas que se dieron en otras obras suyas. Pero sería imperdonable olvidar que ha tenido esta vez una colaboradora eficacísima en Rafaela Abadía. El talento y la sensibilidad de la joven actriz imponiéndose á las graves dificultades del papel, alcanzaban todo su esplendor en el único instante doloroso de la obra, cuyos valores íntimos eran emitidos prodigiosamente por una intérprete á la que corresponde, por lo menos, la mitad del buen éxito de la nueva producción.

Anotemos, por último, y felicitémonos á la par, de la presencia de la opereta en el Cómico. Y no porque seamos entusiastas partidarios de la extensión operetesca, sino porque *Miss Cañamón* renovaba y adecentaba un tablado al que venían sitiando, desde tiempo inmemorial, todos los absurdos y todas las esterilidades de los menguados ingenios. Dejad, en consecuencia, que ría un poco, entre luces y música, el feudo artístico de Loreto Prado y aplaudid, sin regateos, la variación que se os ofrece.

JOSÉ ALSINA

La novela de un infeliz candidato

Entrañable Josefina : Mi gozo en un pozo. Todo mi plan por tierra. ¿De qué me ha servido halagar á mi contrario Truchimánez? ¿De qué mi actitud conciliadora en el café, cuando me agredió? Todo inútil.

El alcalde me había ofrecido el censo de Agüillas del Pantano y de Cañada del Portillo, pero íntegro, vamos, con todos los difuntos que comprende, que son muchos, pues ha tenido dos epidemias seguidas, y las dos agarraron bien.

Nos las prometíamos muy felices, y ya mi periódico *La Roncha,* en un bien escrito artículo de Truchimánez, había dicho: «Pierden lastimosamente el tiempo los que vienen haciendo ciertos trabajos de zapa contra la prestigiosa candidatura Truchimánez-Rasilla; esta candidatura honrada y seria tiene el beneplácito, no sólo de los intelectuales bolullenses, sino de todas las fuerzas vivas, neutras y de las otras. Truchimánez y Rasilla son una garantía para las clases proletarias, tienen soluciones concretas, y eso es lo que Bolullos necesita... etcétera», cuando en la mañana de ayer procesaron al alcalde y á medio Ayuntamiento por una tontería: por despachar expedientes á cinco duros unos con otros y las manos libres. Es más, á dos agentes electorales nuestros con sus cuadrillas los encerraron ayer en los toriles de la plaza, como sobreros.

¡Has visto salvajada igual!

¡Hasta le han obligado al boticario, por ser amigo nuestro, á cerrar la botica! ¡Un hombre que la tenía abierta más de nueve años!

¡Te digo, que el colmo!

Hoy se dice que se nombrará nuevo Ayuntamiento, sin tener en cuenta que estamos dentro del período.

El Avón publica hoy un extraordinario con orla de gala.

Cuánta razón tenías al decirme: «Celestino, no seas tonto, no te vayas á un pueblo; preséntate por Madrid; no en balde has tenido camisería once años en la calle de Postas, y muchos cuellos de personas pudientes te son familiares.» Tienes razón, hijita, tienes muchísima razón.

Y si mal voy de las elecciones, mucho peor voy del reúma. Ayer, gracias á unas friegas que me dió Truchimánez, pasé más aliviado el día. Contéstame á vuelta de correo. Tu abatido esposo, *Celestino.*

◇

Amada Josefina: Te escribo, y no te alarmes, desde la Casa de Socorro de Bolullos; no hay más que una, pero, vamos, para mí es suficiente; te escribo y apenas si puedo ver lo que te escribo, porque tengo la cabeza y más de ojo y medio cubierto por el aglutinante y las vendas; los médicos dicen que no tenga cuidado, porque soy de buena encarnadura, y que las heridas se cerrarán antes que los colegios electorales.

¡Con razón decían que estas elecciones iban á ser sonadas!

Por lo menos, yo las he sentido, y fuerte. A todo esto no te he dicho cómo ocurrió este desperfecto en mi cabeza, que si la vieras, la tengo toda apuntalada, como si me la hubiesen denunciado.

Verás: anteanoche se le ocurrió á Truchimánez convocar á los que comulgaban con nosotros, á un mitin para hacer importantes declaraciones. Tú sabes perfectamente que en toda mi vida no he hecho otra declaración más importante que la que te hice á ti de soltero; pero, en fin, por no desairar á mi aliado allí fuí.

La peregrinación en busca de local fué larga; ni la escuela, convertida hoy en matadero de cerdos; ni el teatro, aprovechado para establo; ni el Ayuntamiento, ni el Casino. Todo inútil. Por fin, uno de los nuestros, en vista de las dificultades que se ofrecían, nos cedió galantemente un corral y un sexteto para amenizar los discursos, que aquí es costumbre, y no está mal, porque, después de todo, todo es música.

Los ánimos estaban un tanto excitados porque *El Avón* había dicho en su primera y última edición: «Hay que acabar con esos hijos espúreos del partido; hay que pisarles brutalmente, radicalmente, enérgicamente la cabeza al farsante de Truchimánez y al idiota de D. Celestino.» ¡Calcula cómo saldría por la noche *La Roncha,* que es el nuestro!

Así que ya desde el principio del mitin se advirtió que había gente pagada para desvirtuar el acto, y efectivamente, no bien había comenzado Truchimánez á dar cuenta de lo que nuestra candidatura significaba, de lo que éramos, y á lo que veníamos, cuando desde lejos y en una honda le arrojaron una piedra, diciendo al mismo tiempo: «¡Toma, para que sepas á lo que hemos venido nosotros!» Truchimánez pudo esquivar el golpe, pero yo, que estaba distraído, anotando el número de las adhesiones recibidas, sufrí las consecuencias y me colocaron la primera piedra con la solemnidad acostumbrada, y si no me abrieron del todo la cabeza, por lo menos entornada la tengo.

Truchimánez se fué al telégrafo y puso el siguiente telegrama: «Ministro Gobernación: Ruego á S. E. se sirva disponer rápidamente castigo agresores desconocidos, para evitar represalias y día luto elecciones Bolullos.—*Los candidatos no encasillados.*»

Yo te confieso que no sirvo para estos trotes, y como no quiero más líos, y esto de la sinceridad es una especie de timo del portugués, hoy mismo me desgloso de Truchimánez y retiro mi candidatura.

Ya no soy candidato, ya no soy diputado; soy simplemente... ¡tu esposo!—*Celestino.*

Por la copia,

LUIS GABALDON

CRÓNICA MILITAR

El sector de Salónica

MIENTRAS con dura agresividad se dilucida en tierras de Occidente el dominio definitivo del vasto campo atrincherado de Verdun, atacando los unos con ruda tenacidad y defendiendo los otros palmo á palmo el terreno minado por las fortificaciones á flor de tierra, los reductos blindados y las minas subterráneas, allá en un rincón oriental, á orillas del Vardar y acaballado en él, los ejércitos aliados á las órdenes del general Sarrail han construído en breve espacio de tiempo un inexpugnable campo atrincherado, aceptando las lecciones prácticas que sus enemigos les dieron después de la batalla del Marne, del modo de utilizar el terreno como dique de contención de las masas de hombres y de la acción de las modernas máquinas destructoras.

Salónica es el primer puerto del mar Egeo, y fué en la era de paz, no sólo puerto de salida á este mar de los productos de Macedonia, sino también de los de Serbia y Bulgaria, y aun de los de Austria-Hungría, por la vía Nisch-Belgrado, en el valle del Danubio, cuya única salida es el mar Negro, aislado del mar libre.

Además, Salónica está á muy corta distancia de Africa, del Canal de Suez y del Asia Menor, y la vía más directa entre la Europa central y Esmirna pasa por Salónica.

De ahí su importancia estratégica, tanto más en auge después del fracaso inevitable de los Dardanelos, cuanto esta amenaza de flanco sobre el dominio de los Imperios centrales en la península balkánica pudo ser auxiliar eficaz de la acción rusa en Persia y Mesopotamia, evitando la ocupación otomana en la doble vía del Egipto y de la ruta de la India por el curso inhospitalario del Eufrates.

Las huestes franco-inglesas llegaron tardiamente á los Balkanes; pero su acción prudente y avizorante en los dominios helénicos tiene que haber pesado bastante en las decisiones del alto mando germano, que no puede dejar al enemigo en el sector de Salónica al emprender una acción decisiva y enérgica por las vastas llanuras asiáticas.

Salónica está en la pequeña península calcídica, sobre el golfo de su nombre. Las fortificaciones franco-inglesas se apoyan en arco de círculo desde el delta del Vardar, al Oeste, al Cabo Karaboroum, al Este.

La cadena de los montes calcídicos está orientada de Oeste á Este, con alturas hasta de 800 metros de elevación. Está cubierta al Norte por una larga depresión que la es paralela y que la separa del continente.

En este fondo se encuentran dos lagos: el Laugaza y el Bezik. El frente de estos dos lagos cubre la derecha del ejército franco-británico, que la flota puede apoyar desde el golfo de Orfano. La línea de los lagos está protegida al Norte por una cresta con altitudes variables, desde 500 á 1.000 metros, en la que están las posiciones avanzadas del frente.

Más allá de la cresta se extiende de nuevo una larga planicie, sin ningún obstáculo, hasta el río de la Strouma y el lago Tahinos, depresión dominada por la artillería de las posiciones aliadas.

En caso de ataque, tendrían los asaltantes que forzar, bajo el fuego concentrado de las artillerías rivales, el paso del río y del lago, para atacar después la línea de crestas, dispuestas en una serie de salientes que se flanquean recíprocamente, y aun tomando esta línea, quedaba por batir y alcanzar la de los lagos Langaza y Bezik, donde se encuentra la principal cintura de trincheras, y, por último, las alturas que cubren la ciudad. Es, pues, un cuádruple recinto que se extiende á más de 60 kilómetros. Así se encuentra barrido el camino de Serés, que deberían seguir, en caso de asalto, búlgaros y turcos.

A la izquierda se defiende el camino de Monastir. Terreno montañoso, que sólo deja paso al Vódena, es fácilmente defendible por sí; ante él se extiende una llanura ocupada por un inmenso lago que es preciso que el atacante bordee, por el Norte ó por el Sur, y más allá, el Vardar.

El centro del recinto es franqueado por dos valles: el del Vardar y el del Galiko, por los que pasan dos vías férreas, de Salónica á Nisch y de Salónica á Dedeagatch y Constantinopla, separando estos valles un espolón de 400 metros de cota.

En este recinto atrincherado sólidamente se rehacen para nuevas empresas los derrotados ejércitos de serbios y montenegrinos, que sienten la nostalgia de la Patria perdida.

AURELIO MATILLA

La Esfera

Como la falta de espacio nos impide publicar el acostumbrado sumario, nos limitaremos á insertar los nombres de los escritores y artistas que han colaborado en el último número de esta selecta y elegante revista. En la parte literaria han colaborado Luis Bello, Benito Pérez Galdós, Antonio Zozaya, Dionisio Pérez, Vicente Medina, Federico García Sanchíz, Eduardo Zamacois, Francisco Flores García, José Montero, Fernando López Martín, «El Caballero Audaz», Diego San José, Miguel de Unamuno, Rogelio Villar, Manuel Linares Rivas, E. González Fiol, Eduardo Andicoberry, W. Fernández Flórez, y en la artística, Pedro Sáenz, Medina Vera, Manchón, Espí, Matania, Marín, Verdugo Landi, Bartolozzi, Sobrino, etc.

Precio: **50** céntimos

En la playa

En los brazos robustos se desmaya
de un marinero, la gentil doncella:
él abusó de la inocencia de ella
para después abandonar la playa.

¿Cómo es posible que en su busca vaya
si al partir no dejó rastro ni huella?
—Malhaya--exclama--quien mi honor estrella
contra las rocas de ese mar!... ¡Malhaya!

El llanto, la infeliz, vierte á raudales:
hunde sus pies en las arenas finas
y al mar se lanza para ahogar sus males.

Su cadáver recogen las ondinas...
Desde entonces el mar tiene corales
y perlas en sus conchas nacarinas.

GONZALO CANTO

PAPELES VIEJOS

Malas costumbres

(Relación de una pragmática real publicada el 13 de Abril de 1639.)

...Aún puede creerse que se vive en Madrid de milagro y con permiso de los asesinos de oficio.

Es inconcebible tanto descuido como tienen los alcaldes y regidores con la cortesana villa, mientras unos y otros, por instigaciones del Conde-Duque, se ocupan en hacer entender á Su Majestad que esta es la mejor corte del mundo, todo regocijo y abundancia.

»Sólo hay atención minuciosa para las fiestas, así religiosas como profanas, funciones de toros, de cañas, novenas y procesiones. Lo importante es que el pueblo se distraiga y fije la atención el menos tiempo posible en la miseria que le corroe y que ha de llevarle al limbo de los inconscientes.

»Hablan del honor acrisolado y exaltada fe deste siglo, y piensan algunos que andando las edades ha de marcar una honda huella en la Historia, y es lo cierto que ni uno ni otra vense por alguna parte.

»Todo es falsedad é hipocresía; ganas de engañarnos nosotros mismos.

»¿Honor, donde las mujeres usan un hablar rufianesco, más propio de burdeles que de casas de bien, van medio desnudas y hacen alardes de galanteos, y los maridos son de la condición de aquel que decía: «Que mi mujer no me engañe, y si me engaña que yo no me entere, y si me entero que no me importe»?

»¡Valga Dios, que es jugar á los despropósitos y pedir cotufas en el golfo!

»¡Vive Cristo, que es negar la luz á las doce del día!

»En fin, cómo irían las cosas, que los mismos que las han traído á este vergonzoso estado, no han tenido otro medio que mirar á ponerles alguna traba, siquiera sea por vergüenza.

»No quiero más que sepas, amigo mío, que en los trece días que van del mes se han cometido en Madrid ciento diez crímenes.

»Esta mañana ha salido el portavoz de los reales mandatos (quise decir pregonero) con grito de trompeta y repique de tamboril, echando á los vientos (para que no se cumplan) nada menos que cuatro premáticas.

»A mal Cristo, mucha sangre. Jamás el refrancillo ha estado tan á punto.

»Yo, en cuanto las oí, híceme cuenta de que era como sembrar trigo en campo de gorriones.

»Por la primera se manda:

»Que ninguna mujer, sea de la condición que quiera, vaya tapada por la calle, sino con el rostro muy en claro, para que sin dificultad alguna, por parte de nadie, pueda ser vista y reconocida.

Ya sé yo de quién, si esto se hiciera cumplir con el rigor que se advierte, estaría en casa todo el año, porque no la dijesen quién es.

»Prohíbense en la segunda los *juramentos*, y miren si los que tal mandan no estarán camino de dar con la cabeza en un pesebre, pues que hacen distinción entre los juramentos judiciales, más los que están en uso para dar validez á los contratos de comercio, y las blasfemias y palabras de mal gusto, que más son una costumbre familiar y grosera.

»Esto es tan necio como aquel que en buena conversación pretendía distinguir el valor de las palabras *yerro* y *hierro*, con lo que hacía notable agravio al buen sentido de las personas que habían la paciencia de escucharle.

»Adviértese en la tercera, que de aquí en lo sucesivo quedan desterrados de las mujeres destos reinos, los *tontillos*, *guardainfantes* y toda cualquier vestimenta parecida, excepto de las mozas que sean malas de su persona, pero quedan permitidos los verdugados ó ahuecadores de cuatro varas de ruedo, con chapines de cinco dedos. Lo que, á mi modo de ver, es como si á uno que ha sido condenado á galeras por toda su vida le rebajan la pena á noventa y nueve años. Tan incivil y ridículo es *guardainfante* como *verdugada*.

»Por la cuarta y última premática se ordena que no usemos los hombres guedejas, copetes ni otras composturas en las cabelleras, que han llegado á ser escándalo destos reinos.

»Así mesmo quedan cerrados honestamente los escotes, antes tan abiertos que más parecían anuncios de ebúrneas nodrizas que gracioso atrevimiento de la moda.

»Dicen que todo esto ha de cumplirse á raja tabla y bajo severísimas penas. Yo pienso que no, porque en cuanto se percaten las señoras mujeres de que son las más castigadas, acudirán al Rey como una sola, y Su Majestad, á fuer de galante, y por tratarse dellas, abrirá la mano, y todo quedará como hasta aquí.

»En cuanto al orden puramente moral, como es la carestía de los artículos, los impuestos, la baja de la moneda y la seguridad de las gentes de bien, no se ha dado orden alguna.»

Por el hallazgo de esta curiosa carta,
DIEGO SAN JOSE

Los problemas del intrusismo

En estas mismas columnas se ha ocupado recientemente «El detective Ros Koff» de la necesidad de poner coto á los desmanes del intrusismo. Motivó el artículo la lectura de un anuncio en que un ruso, eutrapélico y pícaro, se harta de prometer remedios para las más diversas dolencias y tribulaciones, desde el reúma á los conflictos de amor, pasando por los yermos de la feura, aunque sin hacer constar si congénita ó adquirida.

El artículo de Ros Koff, interesante y acuciador, lleva esta dedicatoria «Para el señor director general de Seguridad y Junta

DR. CARDENAL
Catedrático de clínica quirúrgica de la Facultad de Medicina de la Universidad Central, que ha sido nombrado director clínico del Hospital de San Carlos
FOT. PADRÓ

de gobierno del Colegio Médico de esta Corte.»

Hay en ella un error de enfocamiento, originador de estas cuartillas. Contra el intrusismo pueden muy poco las autoridades, y menos aún el Colegio de Médicos. Es esta una plaga que aumenta por días, por horas, hasta constituir un verdadero peligro social. Cientos de vidas se pierden neciamente; cientos de enfermedades avanzan; cientos de prejuicios se consolidan por culpa del intrusismo.

El aspecto menos interesante es el relativo al daño que pueda causar á los médicos, restándoles ingresos perfectamente legítimos y lícitos; el verdaderamente interesante es el que constituye esa macabra cabalgata de enormidades y dislates, con que se retrasa ó imposibilita la curación de miles de enfermos.

D. ALVARO CALZADO
Autor del interesante libro "La guerra europea: Sus causas, sus aspectos y sus consecuencias", que acaba de publicarse

Ni las autoridades, ni la Junta del Colegio de Médicos pueden casi nada contra curanderos, sobadoras, saludadoras, componehuesos, sonámbulas, rusos esotéricos, videntes, etc., etc. Cada uno de estos respetables señores, cada una de estas respetables damas, cuenta con nutrida legión de protectores, dispuestos á utilizar sus servicios, con y sin anuncio. Y cuanto mayor sea el misterio de que tenga que rodearse el profesional brujo, y cuanto más difícil le resulte poner en marcha su artilugio, más encantados y satisfechos se mostrarán los acatadores de sus ritos.

¡Ahí es nada enterarse de que lo llamado por el médico meningitis, tuberculosis ó raquitismo, es mal de ojo!

Ros Koff debió dedicar sus cuartillas á los enfermos y á los médicos. Y en especial á los enfermos de camisa con brillo, impermeable y guantes. Por extraño que parezca, no hay saludadora que no cuente en su glorioso historial con buen montón de casos en que fué llevada, en auto, á lujosas alcobas, en cuya mesilla sonreían resignadas medicinas prescriptas por médicos de justa fama.

La falta de cultura, la pobreza, el anquilosamiento mental de las clases bajas, explica, aunque no justifique, el que busquen y acepten un motivo sobrenatural para la interpretación del sufrimiento. Es, á un tiempo mismo, consuelo para su ignorancia y esperanza para su desgracia. No pudiendo resignarse á no comprender, no pudiendo hallar explicación satisfactoria, apelan al misterio, á lo esotérico, á lo sobrenatural, y se entregan por entero á su embriaguez serenadora.

Pero, ¿y los otros? He aquí lo peligroso, lo perjudicial, el manantial verdadero de las culpas, el secreto de que el intrusismo prospere y triunfe. La Medicina es la más difícil de las profesiones, por suponer una renovación constante de problemas siempre nuevos. Cada enfermo representa un caso totalmente distinto de los demás. No existen reglas generales. Se trabaja obligado á constante improvisación. Lo que dió resultado en cuarenta y nueve casos fracasa, y fracasa ruidosamente, al cincuenta. Tantas veces como abordemos un problema, tantas hemos de plantearlo de nuevo.

Todas estas dificultades, todos estos obstáculos, no son un secreto para nadie, no exigen perder las cejas, ni truncar las horas de sueño, ni miopizarse leyendo textos. En Medicina no cabe emplear prendas hechas, todo ha de ser á la medida.

¿Cómo explicar entonces el que gentes que se consideran cultas, caigan en el pecado de estulticia de poner su salud y la de los suyos en manos de saludadoras, curanderas y profesionales de la desaprensión?

Se trata, más que de un caso de incultura, de un caso de cobardía moral. Abundan en Patología las enfermedades totalmente incurables; son pan de cada día las que siendo incurables en unos individuos, resultan mortales en otros. Los médicos son defensores, no garantizadores de la salud, y en muchas ocasiones han de verse obligados á declarse vencidos.

Las gentes no quieren comprenderlo así y achacan á insuficiencia médica lo que es ley fatal é inexorable. Y antes de resignarse apelan á poner la esperanza en comadres astrosas, saludadores zafios y puercas sobadoras. No nos creen á los médicos porque les da miedo creernos, y la catástrofe llega, y llega en más tremendas condiciones.

¿Cómo resignarse á morir? — preguntan angustiados los débiles de espíritu. ¿Cómo conformarse con ser un enfermo crónico? ¿Y qué otra solución cabe? ¿Puede consi-

derarse como solución someternos á las prácticas absurdas de vividores de mala fe? ¿Es que estos pícaros lograron eternizar á nadie? ¿Es que no se sabe que agravaron á cientos de personas de modo irremediable?

El otro grupo á quien Ros Koff debió dedicar su artículo es á los médicos, á los médicos que conocen y no denuncian el intrusismo, á los médicos que amparan y protegen al intrusismo.

No te asombres, lector. Es una triste verdad que huele á cieno. En un pueblo extremeño visita y pretende curar un rapista á quien un médico de lugar vecino presta su firma; en otro pueblo del Norte funcionaba, hace años, una curandera cincuentona, cuyas recetas llevaban la firma de un médico; en Madrid, en barrios bajos, campea y purea un practicante, maestro más en artes de embaucar que de tratar dolencias, que lleva las recetas firmadas en blanco por un médico.

¿Hambre? ¿Indignidad? ¿Maldad?

Lo que quieras lector; pero siempre algo muy triste, triste como las alas de un cuervo ó la canción de un preso.

Y éste es el mal, y aquí es donde hay que atacarlo. Las autoridades no son las culpables, no lo es la Junta del Colegio de Médicos. Son los enfermos cobardes que no se atreven á mirar, cara á cara, el gran enigma; son los médicos amparadores.

¿Remedio? Elevar, fortalecer el espíritu de las gentes, enseñarlas á esperar la muerte, labores que muy bien pudieran acometer los literatos de fuste, si los literatos de fuste fuesen capaces de influir en el espíritu de su época.

DR. CESAR JUARROS

¡Ya hemos votado!

YA cumplimos con nuestro deber de ciudadanos que se preocupan porque la política funcione mejor que un paraguas en día de lluvia. ¡Qué gusto da el ser elector cuando llegan los momentos en que un voto es cosa más codiciada que un queso de Gruyere. Gente que durante todo el año ha adoptado, hacia nosotros, un aire como diciendo: «Me revienta este tío, porque presume de barriga», se nos ha acercado durante la semana pasada para decirnos:—No sabe usted las ganas que tenía de poderle expresar mi admiración.

—¡Caramba! ¿Hacia qué?

—Hacia ese aire de bondad, sí que también de inteligencia para anudarse la corbata, que emana de usted.

Por muy prevenidos que estemos, aquel piropo nos llega al alma y nos abrimos incautamente al cartaginés.

Que es, precisamente, lo que aquel ser avieso pretende para colocarnos la recomendación á favor de determinado candidato.

—Por supuesto, que un hombre de sus sentimientos, de sus aficiones hacia los instrumentos de cuerda, y que seguramente calza un 40 estrecho, no dejará de votar á D. Heliodoro.

—Pero si no sé quién es...

—No diga usted eso, porque desmerecerá á los ojos de sus contemporáneos, y el día de mañana un biógrafo suyo puede sacarle semejante defectillo.

Ante el temor de quedar en mal lugar en la Historia, confesamos que padecíamos un error al afirmar que desconocíamos á D. Heliodoro, y prometemos votarle y hasta convidarle á paella en cuanto se presente la ocasión.

¡Qué días tan tremendos estos de las elecciones!

No solamente los candidatos son los que despliegan toda su actividad y energía para arrancar votos, sino una larga serie de individuos que han salido de suyo electoreros y que se dejarían dar dos palos en la rabadilla antes que renunciar á mangonear en las elecciones.

—Usted me va á dejar á mí el distrito de la Universidad.

—Sí, hombre; no pienso llevármelo.

D. ENRIQUE VAZQUEZ CAMARASA

Magistral de la Catedral de Madrid y notable orador sagrado, cuyas conferencias acerca de la autoridad doctrinal de la Iglesia y la libertad del pensamiento, están llamando la atención de cuantos concurren los domingos de Cuaresma al templo de San Ginés

FOT. SELLIER

—Es que yo le voy á sacar á usted allí más partidarios que si hubiera banderilleado al quiebro. ¿Cómo está usted con un carbonero picado de viruelas que allí habita?

—Hombre, no tengo el gusto de conocerle.

—¿No?

—Vamos, yo creo que no es visita de casa.

—Pues tiene usted que conquistarle, y yo respondo de lo demás.

Ante afirmación mucho más categórica que la del difunto Cristóbal Colón cuando se empeñaba en que él tenía que descubrir otro camino y aun las Indias, el candidato reconoce que tiene que ponerse al habla con el carbonero picado de viruelas y se decide á ello.

¡No hay más remedio! Los candidatos triunfantes no sólo han tenido que alternar con carboneros picados ó sin picar, sino que se han visto obligados á mostrarse más finos que si les hubieran untado de tocino.

—Mire usted, para mí esto del voto es más serio que darle dos puñetazos á la parienta.

—¡Oh, indudablemente!

—A mí me dice ella que las sopas de ajo son cosa despreciable, y ¡zas!, la estampo la cazuela en los sesos.

—Bien hecho.

—Pero viene usted, solicita mi sufragio universal, y antes de depositarlo en la *urnia* necesito saber si es usted romanonista, melquiadista, sorianista ó joselista, ¿estamos?

—Completamente de acuerdo.

El que aspira á salir diputado no tiene más remedio que soportar, no ya que le confiesen políticamente, sino que le digan y hasta que cometan con él toda clase de intemperancias. Pero no hay más remedio, es preciso triunfar, salir elegido, y que la familia pueda decir:—Norberto no quiere presentarse diputado porque dice que ese modo que tiene de pronunciar las *ges* es para que en las oposiciones se *chungueen* un tanto de él.

—¡Qué disparate! Si precisamente eso le hace mucha gracia.

—Eso le dije yo, y le convencí que se presentara, porque no es cosa de que se le pase de moda una levita que se hizo cuando la boda del Rey, en la que tuvo que alternar como presidente del Círculo de Tartamudos Artísticos.

—De modo que diputado, ¿eh?

—Sí señor; á Dios gracias, y me alegro, no sólo porque así puede aprovechar la levita, sino por la vecina del piso de encima.

—¿Es de otro partido político?

—No, señor; es una guarra, con perdón sea dicho. Hay día en que nos llena el balcón de mondaduras de patatas, y el otro día nos echó un cepillo de teñirse el pelo, y es lo que he dicho á mi marido: el primer día que nos ensucie el balcón la del segundo, tú interpelas al Gobierno.

—Muy bien hecho.

—Para eso es diputado, ¿no le parece á usted?

¡Cuántos papás de la Patria habrán acudido á las urnas, publicado manifiestos, molestado á los electores y fastidiado á los gobernantes, para poseer el acta y hacer luego un parecido uso de ella!

En fin, de esta ya hemos salido. Hemos madrugado, votado, recibido un puro, que regalamos después al portero, y podemos respirar satisfechos.

¡El gusto que da cumplir con los deberes de ciudadanía! ¡Aunque sea votando á un señor que toda su labor parlamentaria sea pedir al Gobierno que no arrojen mondaduras de patatas las vecinas de los pisos superiores!

A. R. BONNAT

D. FRANCISCO CUESTA

Notable compositor valenciano, á quien los artistas de la capital levantina han obsequiado con un banquete para celebrar el éxito de su hermosa composición "Cuadros de antaño", que ha estrenado la orquesta de Cámara FOT. GÓMEZ DURÁN

PROBLEMAS ESPAÑOLES

Nuestro poder naval

LA sola enunciación del problema de nuestro poder marítimo es suficiente para darse cuenta en el acto de su enorme importancia y del carácter pavoroso y perentorio que reviste. Pensar que una nación como España, rodeada casi por completo por el mar y con islas que constituyen joyas inapreciables, no posee los elementos adecuados para impedir en absoluto una agre-

sión extranjera á sus dilatadas costas; pensar esto, hace flaquear el ánimo más optimista, asaltando al pensamiento los peores presagios. Considerar que desde los tiempos de Felipe II no se ha laborado en nuestro país con el tesón y pertinacia necesarios para poseer una flota capaz de afrontar todas las eventualidades, apena y quebranta el espíritu más fuerte y confiado.

Basta dirigir una ojeada retrospectiva á partir del desastre de la *Invencible*, para comprobar que la mayoría de los males y fracasos sufridos por nuestros antepasados en el exterior provinieron esencialmente de la escasez ó carencia de fuerzas navales. Por tal causa principalmente perdimos nuestra dominación en Flandes y demás posesiones de Europa, ya que hallándose separadas de la metrópoli por extensos territorios extranjeros y no existiendo flotas de combate que garantizasen el enlace por la vía marítima, nuestros viejos Tercios, á pesar de sus gloriosas hazañas, estaban condenados á perecer inexorablemente. Razones iguales determinaron el desmoronamiento de aquel vasto imperio colonial español, uno de los mayores de la Tierra.

Sólo hubo un corto lapso de tiempo en que pareció resurgir nuestro poderío en el mar: el período, de gratísima recordación, en que Patiño y el marqués de la Ensenada abarcaron el problema con la aquilina perspicacia de Colbert y Palmerston, y gracias á aquellos ilustres políticos se consiguió, al morir Carlos III, que la Marina de guerra española se compusiese de 76 navíos de 60 á 120 cañones cada uno, y un total de 240 naves. Pero la magnífica obra realizada en la época de tan inolvidable monarca—con el que se da el paradójico caso de ser de los pocos á quienes no se les ha erigido un monumento escultórico en Madrid—quedó bien pronto destruída bajo la égida deplorable del inepto Carlos IV y de su nefasto hijo, el cual creyó cumplidos sus deberes de soberano enviando al cadalso á los defensores del Trono y de la Independencia nacional, cerrando los templos del saber y abriendo escuelas de tauromaquia.

Cuando se reflexiona sobre tanta desdicha y desacierto, el alma mejor templada se siente dominada por ineluctable pesadumbre y por una desconfianza grande respecto de la posibilidad de curación del mal, y mucho más si se recuerda que estadistas tan esclarecidos y conocedores de la Historia como Cánovas del Castillo no avizorasen la importancia de nuestra potencialidad naval.

Pero no; la hora presente no permite en modo alguno entregarse á lamentaciones pesimistas ni lucubraciones históricas. El pesimismo fatalista ha ocasionado mayores daños á la Patria que todas las demás causas determinantes de su estado actual reunidas. Los funestos efectos de esa endemia psicológica española se han hecho sentir lo bastante para comprender lo mucho que ha influído en nuestro estacionamiento, cuando no en nuestro retroceso.

Por tales motivos, es abominable toda propaganda de mejoramiento que tenga como base clamores ni quejas incapaces de suministrar soluciones satisfactorias. Así, la cuestión de nuestro poderío naval, no hay otro remedio que afrontarla cara á cara, y cuantos estamos plenamente convencidos de la urgencia con que debe ser resuelta, arrimar el hombro y contribuir por cuantos medios haya á nuestro alcance á convertirla en aspiración nacional, única manera de hacerla viable y eficaz.

No es nuestro propósito, sin embargo, definir «ex cáthedra» cuál es la mejor forma de llegar á la resolución apetecida, si con grandes acorazados ó con submarinos. Este asunto lo esclarecerá la guerra. Los únicos datos fehacientes que podrían servirnos para formar juicio, excluyendo los nebulosamente aportados de los países beligerantes, son los procedentes de los Estados Unidos, y allí se observa en el último programa naval votado por las Cámaras, que se acordó la construcción de *superdreadnoughts* de más de 30.000 toneladas y de sumergibles de alto tonelaje y amplio radio de acción. La más elemental prudencia aconseja, por tanto, no decidirse abiertamente por uno de entrambos medios de combate. Mas lo que sí es apremiante, inaplazable, orientar la opinión hacia el ideal de posesión de una escuadra proporcionada á la defensa de nuestro litoral é islas adyacentes y á velar por la comunicación segura con Marruecos.

Armadas como la nuestra, que tienen en su Historia páginas tan inmarcesibles como las de Lepanto y las Terceras, no pueden ni deben resignarse á su situación actual.

FRANCISCO ANAYA RUIZ

LAS ELECCIONES Y EL IMPUESTO DEL TIMBRE

La impunidad de los candidatos

—¿Qué hace usted mi querido amigo?—pregunté hace pocas tardes á un conocido empresario de teatros á quien encontré parado en la calle de Alcalá frente al antiguo edificio de la Presidencia—. ¿Está usted examinando las candidaturas para ver cuál de ellas es la que debe votar?

—No, amigo Ros Koff; á mí las elecciones me tienen sin cuidado. Miraba los carteles porque he observado que ninguno de ellos tiene el sello de la Administración de Propiedades, Rentas y Arbitrios del Ayuntamiento, que todo anuncio que se fije en la vía pública debe ostentar como señal acre-[illegible]va de que se han pagado los derechos que corresponden al Municipio.

[illegible]ente, ninguno de los fijados en esta fachada tiene ese sello. Sólo ese cartel del teatro Infanta Isabel tiene el timbre y la nota de haber satisfecho los 30 céntimos.

—Sí, las empresas de teatros no tienen más remedio que cumplir con la ley, pues si no se hace así esa colección de inspectores cuya vida está basada en las denuncias, le vuelven á uno loco á fuerza de expedientes.

—¿Tan rígidos son?

—Hombre, rígidos lo son hasta cierto punto, pues como usted ve, también hay carteles de espectáculos que no están sellados. Fíjese en ese del Gran Teatro.

—¿Pero el Timbre municipal es obligatorio?

—Ya lo creo que lo es; como lo es también el de la Hacienda, cuyo cobro se efectúa por la Administración de Rentas Arrendadas. La ley del Timbre lo dice bien claro en el artículo 188: «Todo anuncio debe llevar, ya sea impreso, por medio de la pintura, cajetín ó por cualquier otro procedimiento que su clase permita, la fecha del pago del impuesto y el número de orden del resguardo que lo justifique».

—¿No habrá alguna excepción en la Ley para los anuncios electorales y para los de los cinematógrafos?

—No, señor; no la hay. La Ley no exime del pago del impuesto del Timbre más que á las Sociedades que tengan por fin único la instrucción, la beneficencia, el crédito ó el socorro mutuo y las cooperativas de producción, crédito ó consumo agrícolas ó industriales mientras no repartan dividendos activos de beneficios.

—¿Entonces, los candidatos á la representación en Cortes han incurrido en responsabilidad?

—Ya lo creo que han incurrido; pero como se trata de personas que aspiran á un acta, que de obtenerla les colocará en condiciones de burlarse del país, ni el Delegado de Hacienda, ni el alcalde, ni los inspectores de la Compañía Arrendataria de Tabacos, ni los del Municipio se atreverán á instruir el expediente que la Ley ordena se instruya para imponerles la multa que por ocultación les corresponde. Si se tratase de empresarios de teatros sería otra cosa, pues los que explotamos esa clase de negocios, como ganamos el dinero tan descansadamente, no merecemos la más mínima consideración.

—¿No será, amigo mío, que los candidatos tienen de la inmunidad parlamentaria un concepto especial, *sui generis*?

—También puede ser, porque en España circulan muchos conceptos equivocados. No faltarán políticos que desde el punto y hora en que son proclamados candidatos ó aspiran sencillamente á la representación en Cortes, crean que la inmunidad significa exención ó que la Hacienda pública y el Municipio carecen de derecho para cobrar los impuestos que, según la Ley y las Ordenanzas, deben satisfacer todos cuantos anuncios sean fijados en los sitios públicos.

—Por lo pronto, puede decirse que los que aspiran á regir y á administrar empiezan por abrir brecha en la Administración. ¡Como el pueblo es rico, no le hace falta, por lo visto, cobrar más!

—Sí que es una gentil manera de dar ejemplo á los ciudadanos. ¡Haciendo mangas y capirotes de la Ley del Timbre! Merecían que un particular cualquiera hiciera uso de la facultad que confiere el artículo 229 de la Ley y denunciase esta flagrante infracción.

—No seré yo quien tal haga. Además, si los inspectores quieren cumplir con su deber—seguramente sí cumplirán—no necesitan molestarse mucho. Con mirar uno de los carteles fijados profusamente en todo Madrid, tienen bastante.

—¿A qué carteles se refiere usted? ¿A los que anuncian las candidaturas ó á los del Gran Teatro?

—Hombre, por Dios, á los de las elecciones. Los otros, los de la Empresa cinematográfica del Gran Teatro, tienen bula, como todo lo suyo.

—¿Tendrá algún ángel protector esa Empresa?

—Lo tendrá, sin duda. Por eso puede hacer lo que le parezca y reirse después, como quien hace un chiste.

—Esos chistes no divertirán mucho á los graves señores de la Dirección general de Seguridad.

—Le diré á usted. Si no les divierte, tampoco les enfada. Y así va la cosa... Yo he oído hablar de denuncias que han sido humo y se han desvanecido en el aire. ¿Por qué será?

—¡Vaya usted á saber! En fin, puede que ahora todos se enmienden y las leyes del Timbre y las Ordenanzas no se vean burladas.

—Pues esperemos—dijo mi amigo—y como ya llevamos mucho tiempo de pie, vamos á sentarnos.

Y, efectivamente, nos sentamos en la Maison Doreé, pedimos una cerveza y seguimos haciendo comentarios sobre esta y otras muchas cosas que desprestigian á la Administración pública y que disminuyen considerablemente los legítimos ingresos del Erario nacional.

EL DETECTIVE ROS KOFF

PERSONALIDADES QUE PRESIDIERON EL BANQUETE CELEBRADO EN HONOR DE NUESTRO COMPAÑERO "EL CABALLERO AUDAZ"

Serafín A. Quintero, Amadeo Vives, Santiago Rusiñol, Mariano Benlliure, "El Caballero Audaz", Mariano Zavala, José Francos Rodríguez, Benito Pérez Galdós, Julio Burell, Joaquín Ruiz Jiménez, Natalio Rivas, Francisco Verdugo, Emilio Zurano, Manuel Linares Rivas, Joaquín A. Quintero y José Sabater.—*(Caricaturas de Fresno)*

DE INTERES NACIONAL

LOS GRANDES MERCADOS DE CAFE

El importante Estado de San Pablo (Brasil) se halla en comunicación con el mundo exterior por medio del puerto de Santos, el más importante después del de la capital, de toda la República, y por donde se verifican todas las importaciones y exportaciones, tanto del Estado de San Pablo como de los limítrofes de Paraná y Matto-Grosso. La principal producción en el Estado de San Pablo es el café, del que se embarcan por el puerto de Santos enormes cantidades que invaden por completo los principales mercados del mundo.

La población de Santos, según el último censo, es de 88.967 habitantes, de los cuales son extranjeros 39.802. La colonia extranjera más importante es la portuguesa, que cuenta con 23.055 habitantes, á la que sigue la española con 8.343, y la italiana, que consta de 3.554.

Generalmente, los cafetales que existen en todo el Estado de San Pablo producen al año más de cuarenta y cuatro millones de arrobas de café, ó sea unos once millones de sacos de 60 kilogramos.

Cada cafetal vale, por término medio, 1.000 reis y exigen un gasto anual de 300 reis para ser conservado en buen estado. La producción de cada uno de ellos varia de 700 á 1.000 gramos, llegándose, por excepción, á obtener en los terrenos más fértiles y en los años más favorables, hasta 1.500 á 2.000 kilogramos por pie.

La plantación del café se hace generalmente en las grandes «facendas» con un numeroso personal, y en su explotación se hallan invertidos enormes capitales.

En la época de la recolección, que tiene lugar de Mayo á Junio, se moviliza todo el personal de la «facenda», hombres, mujeres y niños. El fruto, que se asemeja por su aspecto al de las cerezas, es cogido á mano y depositado en cestos que contienen de 40 á 50 kilogramos. El obrero recibe por este servicio de 600 á 800 reis, por cada cesto que llena de esta capacidad, y como recoge fácilmente unos diez por día, puede, en consecuencia asegurarse un salario de unos 6.000 á 8.000 reis diarios durante la recolección. Hay que añadir á este beneficio el salario fijo que recibe del propietario por el cultivo de una parte de la plantación, que generalmente puede calcularse en unos 1.000 pies encomendados á cada colono. Por este motivo, los colonos habitan casi siempre en las proximidades de las plantaciones un grupo de casas formando colonias, y en las que les es permitido plantar cereales por su cuenta ó dedicarse á la cría de animales.

El beneficio que el café produce al «fazendeiro» puede calcularse por término medio de 2.000 á 2.500 reis por arroba, ó de 10.000 reis por saco de 60 kilogramos, seco y purificado, comprendiendo los gastos.

A pesar de ser el Estado de San Pablo el primer productor de café del mundo, no obtiene en el comercio de dicho artículo, que verifica como hace sesenta años, los beneficios que pudiera esperarse, pues además de que su precio de costo se halla gravado por un impuesto de exportación, la plaza de Santos no fija precio al producto que exporta, como hacen todas las plazas del mundo en relación á los artículos objeto de su comercio, sino que por no gozar de crédito suficiente para poder esperar durante algunos meses los buenos ofrecimientos, tiene necesidad de vender de todas maneras, colocándose en condiciones de inferioridad con relación al comprador, que es el que siempre impone el precio y marca el tipo, estando por completo subordinado aquel mercado al mercado extranjero.

CARACAS

La capital federal de Venezuela es Caracas, que fué fundada en 1567 por D. Diego de Losada, que la llamó Santiago de León de Caracas. Tiene hoy una población aproximada de 90.000 habitantes, una temperatura media de 19° y está á una altura sobre el nivel del mar, que oscila entre 1.043 metros en el barrio Norte de la ciudad, 922 en el centro y 880 en la parte Sur. La ciudad está trazada con regularidad en un pintoresco valle.

La importancia mercantil de Caracas es grande como principal centro de consumo, reparto y tránsito de mercaderías, siendo también de alguna importancia la agricultura y la industria, tanto en la sección oriental como en la occidental (departamentos Libertador y Vargas, respectivamente) en que se divide aquel distrito federal.

Los principales comerciantes establecidos en Caracas son:

Señores Santana Hermanos y Compañía, sucesores, Oeste, 6, núm. 10; Sres. Santiago Sosa y Compañía, Este, 4, núm. 30; D. Francisco Gaells, Sur, 1, núm. 8; don Máximo Quirós, Este, 2, núm. 47; D. J. Santana de León, Avenida Este, núm. 4, y D. C. Zuloaga, Sur, 2, núm. 4.

EGIPTO

Prescindiendo de las futuras orientaciones del comercio internacional como natural consecuencia de las modificaciones que al terminar la guerra habrán de producirse en el trato de unas naciones con otras, es lo cierto que España ha de hallarse durante el período de reconstitución agrícola, industrial y mercantil de los pueblos beligerantes, en condiciones mucho más favorables que éstos para extender la esfera de su comercio exterior y asentar las bases de una concurrencia posible y duradera en lo porvenir.

Un gran número de artículos, hasta hoy importados en Egipto de Alemania, Austria-Hungría, Italia y Turquía, tienen similares en nuestra producción y serían bien acogidos en aquellos mercados; pero es indispensable, si la labor de nuestros productores y exportadores ha de encaminarse al fin patriótico y elevado del resurgimiento de la economía nacional, que es la riqueza de todos, y no al mezquino y egoísta de un lucro accidental y pasajero, que nuestro crédito, basado en la seriedad de los compromisos contraídos, en la bondad de las mercancías exportadas y en la concesión de plazos prudenciales para el pago, arraigue en forma que haga posible la competencia, cuando más tarde los pueblos hoy en lucha recobren su pontencialidad productora y de exportación.

Según informe del cónsul de España en Port-Said, D. Juan B. Arregui, Egipto, abierto por su cosmopolitismo y su espléndida situación en el Mediterráneo, á las corrientes comerciales del mundo entero, falto de industrias y con una producción agrícola insuficiente para las necesidades de su consumo interior, bien merece fijar la atención de cuantos en España se preocupan é interesan por el porvenir de nuestras relaciones mercantiles.

PATENTES DE INVENCION

El Ministerio de Fomento ha concedido las siguientes:

A D. Miguel Laspastora, residente en Madrid, Encomienda, 11, dos patentes de invención por dos «equipos para tropas de las armas de Infantería y de Caballería».

A D. Juan Bautista Casanova, residente en Madrid, Mercedes, 5, por «Mejoras introducidas en toda clase de calzado con pisos de goma y lona».

A la Sociedad Ibérica del Azoe, residente en Madrid, Alcalá, 69, por «Un procedimiento para fabricar nitratos».

DISTINTIVOS.—MARCAS

Han sido concedidos los siguientes:

A D. Bienvenido Esteban Lahoz, residente en Madrid, Hileras, 17, las marcas «Tricofilo» y «Elixsol», para distinguir productos farmacéuticos.

A D. Andrés Sellent y Martí, el nombre comercial «Gran Bazar, todo á 0,95», para distinguir su establecimiento situado en Madrid, Preciados, 20.

L. L.

IMPORTANTE

La Dirección de este periódico advierte que no se devuelven los originales ni se sostiene correspondencia acerca de ellos, sin excepción alguna. Al mismo tiempo, hace saber á los colaboradores espontáneos que no se publicarán otros trabajos, tanto literarios como artísticos, que los solicitados.

BOLSA DE LOS BRILLANTES

Es el Establecimiento más importante de España para la compra de joyas y piedras preciosas.

Necesitando en estos momentos algunas parejas de perlas en tamaños grandes, pagaríamos precios extraordinarios.

ESPOZ Y MINA, 3, piso entresuelo. Avisos por correo, al **DIRECTOR D. DEMETRIO GARCIA DEL RIO.**

La Pasta dentífrica Orive es el complemento del Licor del Polo. Tubo, 1 peseta.

TINTAS 'BERGER & WIRTH'
Agente general en España: PEDRO CLOSAS
Unión, 21, BARCELONA

OIDOS calma dolor en el acto y cura la supuración en 4 días **Oto-Analgesina,** Orive

PRUEBA GRATIS
PARA HERMOSEAR EL CUTIS
Señoritas Martínez y Trigueros,
Montera, 21, 2.º; lunes, miércoles y viernes, de 3 á 7. Teléfono 3.582.

No es mérito competir con géneros de pacotilla, sino abaratar los superiores, como el **Agua de Colonia Orive.** Frasco desde 0,75.

Cuantos más dentífricos nacen, más inconmovible se levanta sobre su crédito de medio siglo el **Licor del Polo.** Frasco 1,50.

Aquél gran Ramasana—fiero y peludo—un catarro ha cogido—morrocotudo.—Y si hoy aún vive—es por tomar á tiempo—Jarabe Orive.—Farm.as

CRÓNICA GRÁFICA

LAS ELECCIONES DE DIPUTADOS

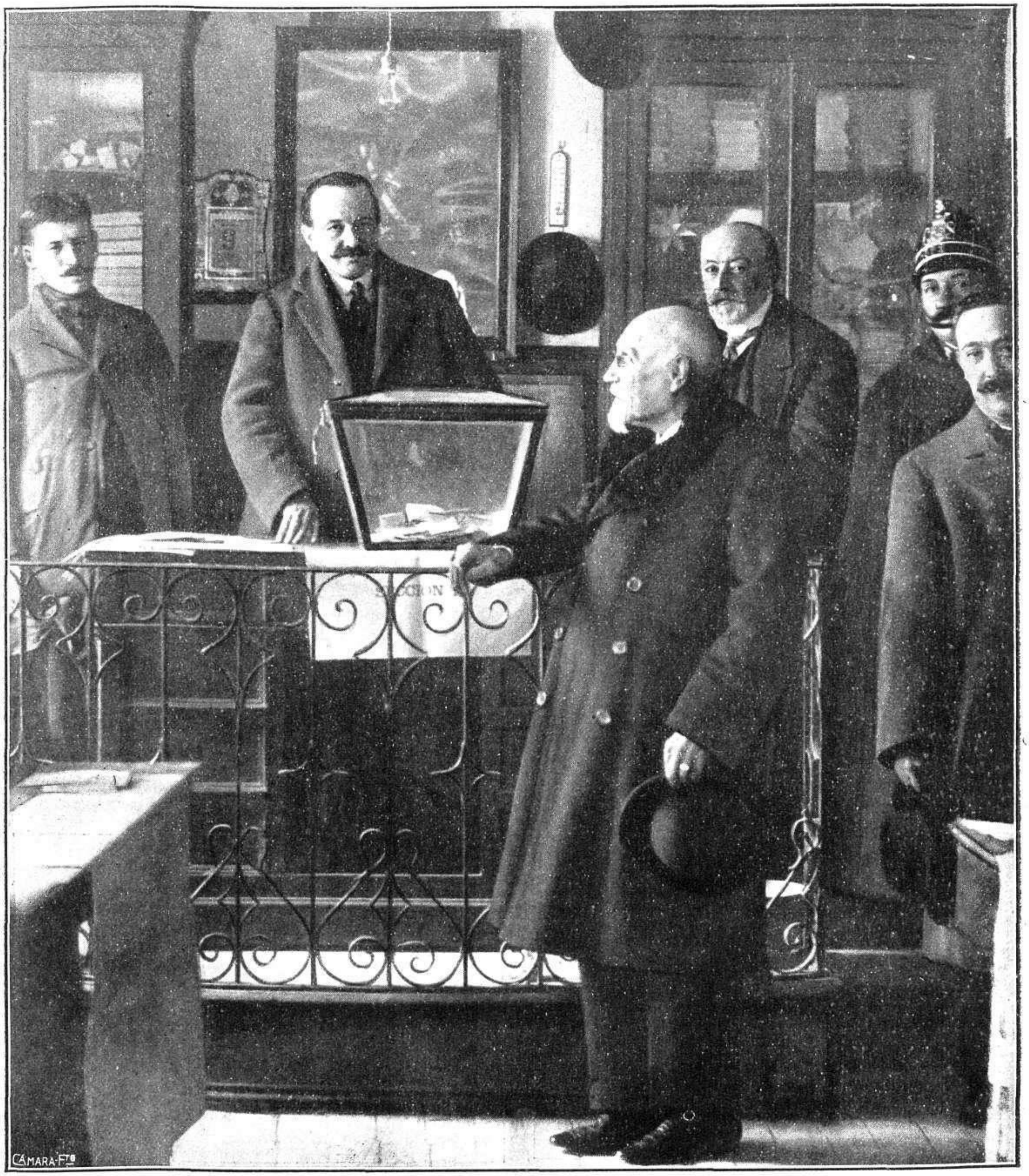

D. José Echegaray emitiendo su voto en el Colegio electoral de Chamberí, sección 12

FOT. ALFONSO

NOTAS GRAFICAS DE MADRID

El Dr. D. Pedro de León ha fundado un Sanatorio para los Dependientes de Comercio, donde esta numerosa y simpática clase encontrará los más escrupulosos cuidados y la más solícita atención en los casos de enfermedad. Es una iniciativa digna de los mayores elogios, y que el doctor León ha llevado á feliz término en condiciones admirables, logrando construir un magnífico edificio y dotándole de cuantos adelantos impone la ciencia moderna. A él por su magnánima obra, y á los dependientes de comercio por los beneficios que de ella han de obtener, felicitamos efusivamente. Digno ejemplo de patriótico altruismo es el acto de la caritativa fundación Sanatorio para Dependientes de Comercio, donada por el ilustre Dr. León, cuyo mejor elogio es que tales actos constituyen patria.

Vista general del nuevo Sanatorio para los Dependientes de Comercio, instalado en la Ronda de Vallecas. El Dr. D. Pedro de León, fundador y director del Sanatorio, rodeado de algunas de las personalidades que asistieron á la inauguración efectuada el día 2 del actual FOTS. SALAZAR

El Sr. Machado leyendo en la Asociación de la Prensa la notabilísima conferencia del Sr. Rodríguez Marín, "El mayor enemigo de Cervantes", ante la numerosa y selecta concurrencia que acudió al acto FOT. ALFONSO

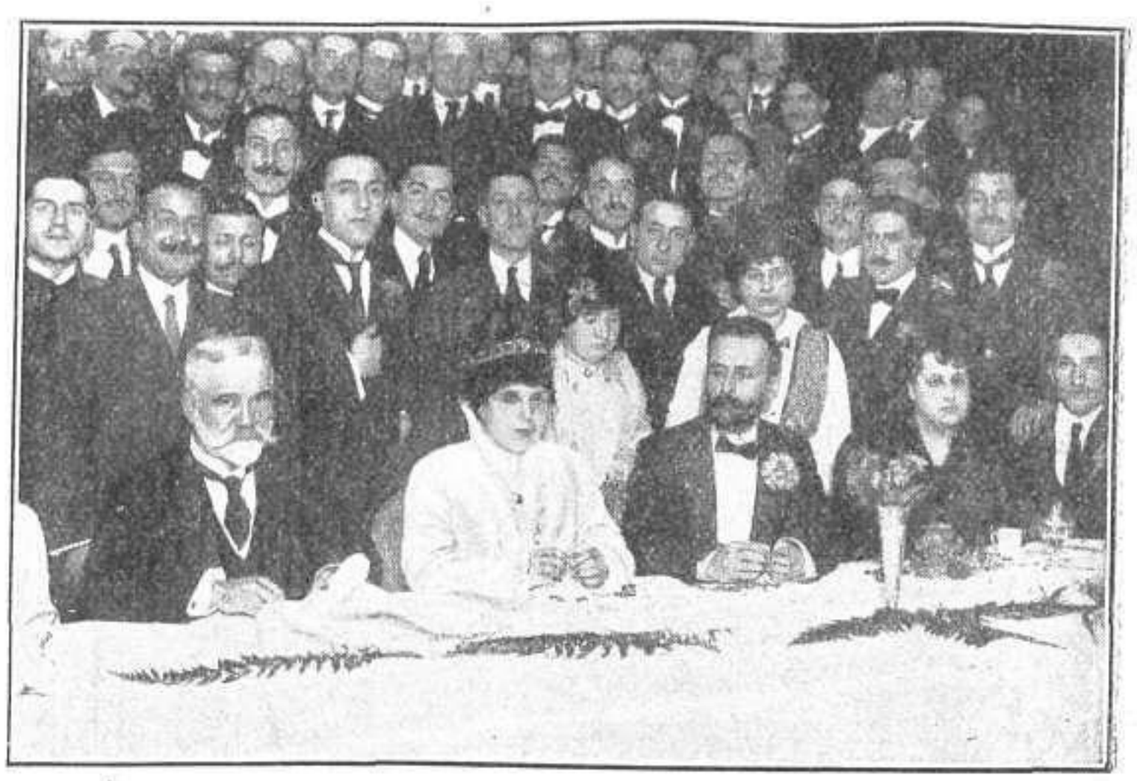

La presidencia del banquete vegetariano organizado en honor del Dr. Forns por los alumnos de la Cátedra de Higiene de la Facultad de Medicina, y algunos admiradores y amigos del ilustre profesor FOT. SALAZAR

"LAS ALEGRES CHICAS DE BERLÍN"

Una escena de la opereta "Las alegres chicas de Berlín"

Francisco Alarcón y las Srtas. Saavedra (T. y S.), Aceña, Crespo y Puchol

Sr. Povedano en el segundo acto

Lola Vela, Francisco Alarcón y Sr. Povedano, en "Las alegres chicas de Berlín"

Luisa Puchol en el segundo acto

FOTS. ALFONSO

LOS PROHOMBRES POLITICOS VOTANDO

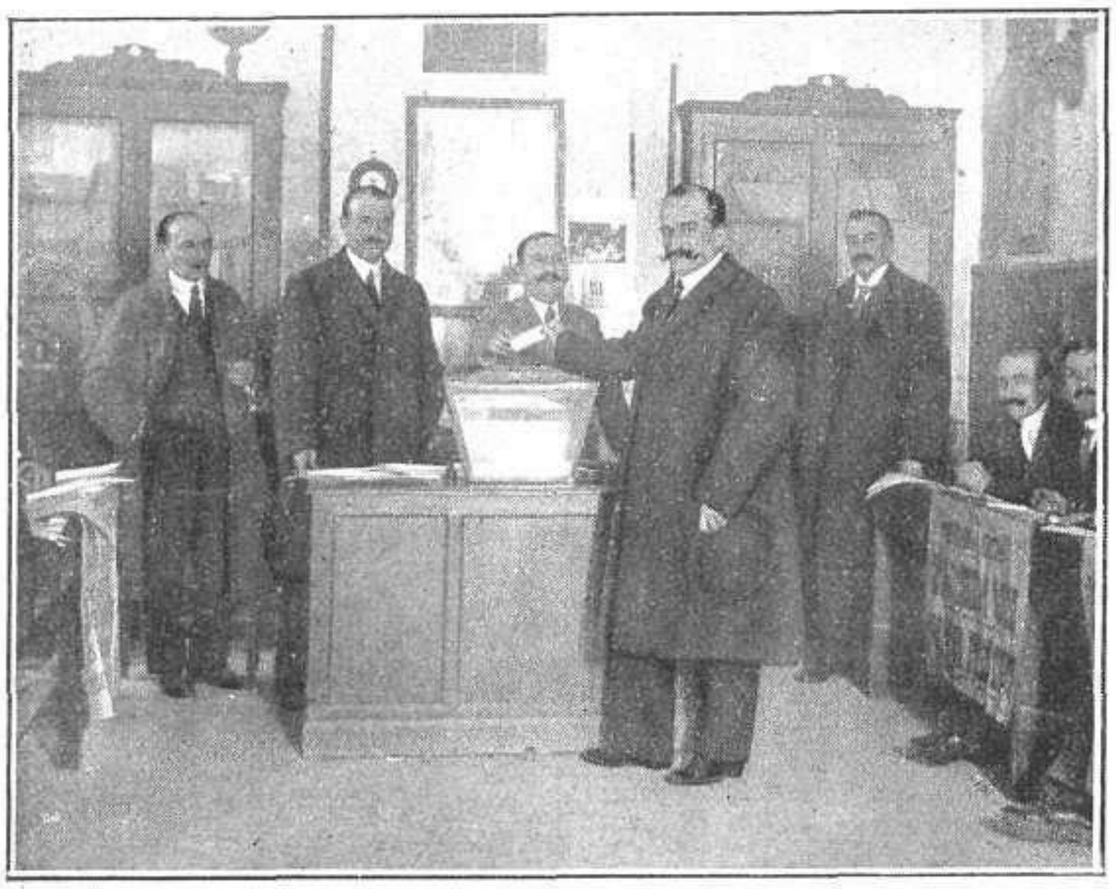

El presidente del Consejo, conde de Romanones, votando en el Colegio establecido en la calle de Villamagna

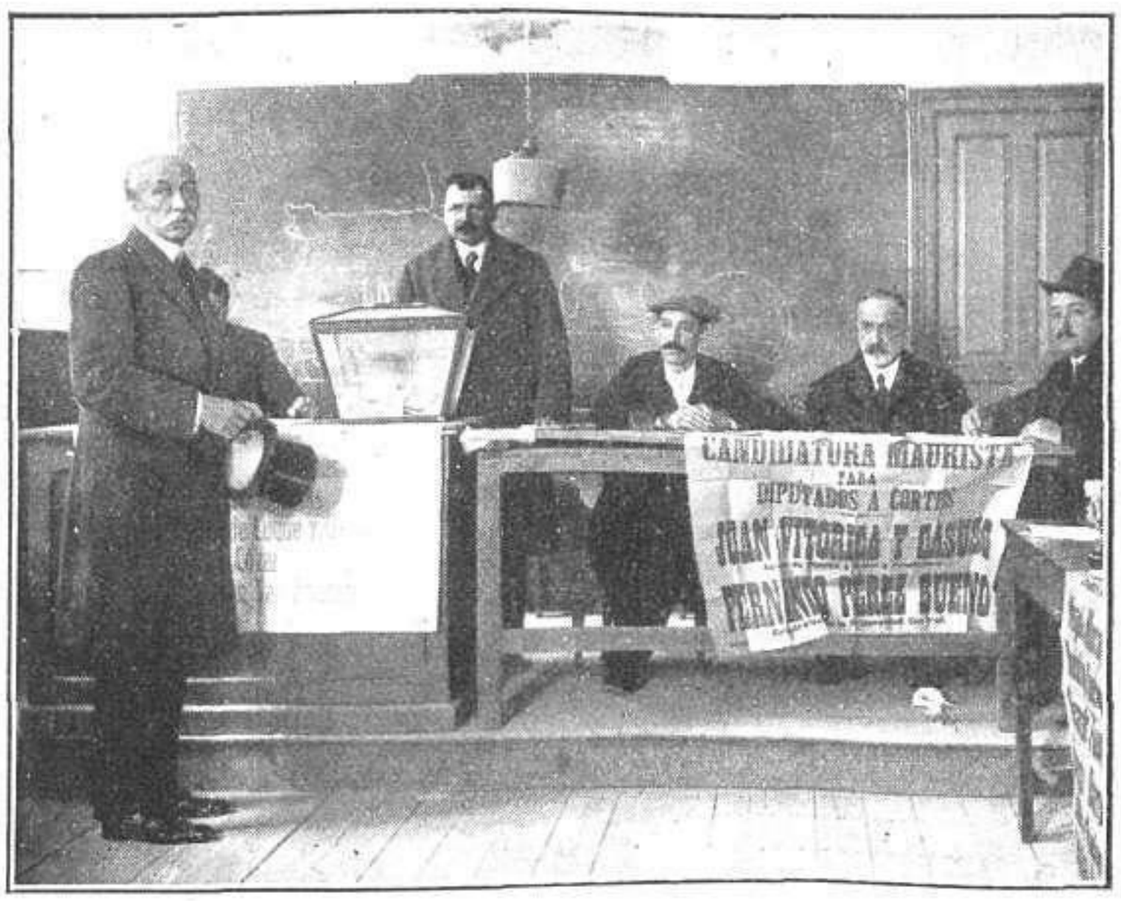

D. Eduardo Dato, jefe del partido conservador, votando en el Colegio de la calle de Don Ramón de la Cruz

Sr. Conde de Sta. Engracia
Liberal

D. Antonio Alesanco
Conservador

D. Andrés Aragón
Liberal

D. Roberto Castrovido
Republicano

Ofrecemos en esta página algunas fotografías interesantes de las elecciones para diputados efectuadas en Madrid el día 9 del actual, en las que aparecen los más conspícuos de la política, los jefes de las distintas agrupaciones, emitiendo su voto. Es lo más sugestivo que del acto puede ofrecerse, pues en realidad, son estos señores y los que les rodean, los que viven de la política actuación, los únicos que en la Corte se interesan por estos asuntos de elecciones, á los que el pueblo, desengañado, presta cada día menos atención, convencido de que, sean unos ú otros los que los dirijan y administren, los males que sufre no han de tener remedio.

Completando la información ofrecemos también los retratos de los ocho señores que han obtenido la representación parlamentaria de Madrid y que representarán á este sufrido pueblo en las próximas Cortes. Todos ellos, unos más y otros menos, han ofrecido á los españoles y á los madrileños en particular hacerlos felices, pues esta vez se ha repetido el sempiterno espectáculo de los señores que aspiran á la representación parlamentaria para poner en práctica el programa salvador de los males del país. Y otra vez, los ofrecimientos no tendrán realidad.

D. Francisco Setuain
Liberal

D. Juan Conde y Luque
Conservador

D. Miguel Morayta
Republicano

D. Pablo Iglesias
Socialista

D. Antonio Maura votando en el Colegio establecido en la calle del Marqués de Cubas

El Sr. García Prieto votando en el Colegio electoral establecido en la calle de los Caños

FOTS. MARIN, ALFONSO Y SALAZAR

DE LA ACTUALIDAD ESCÉNICA

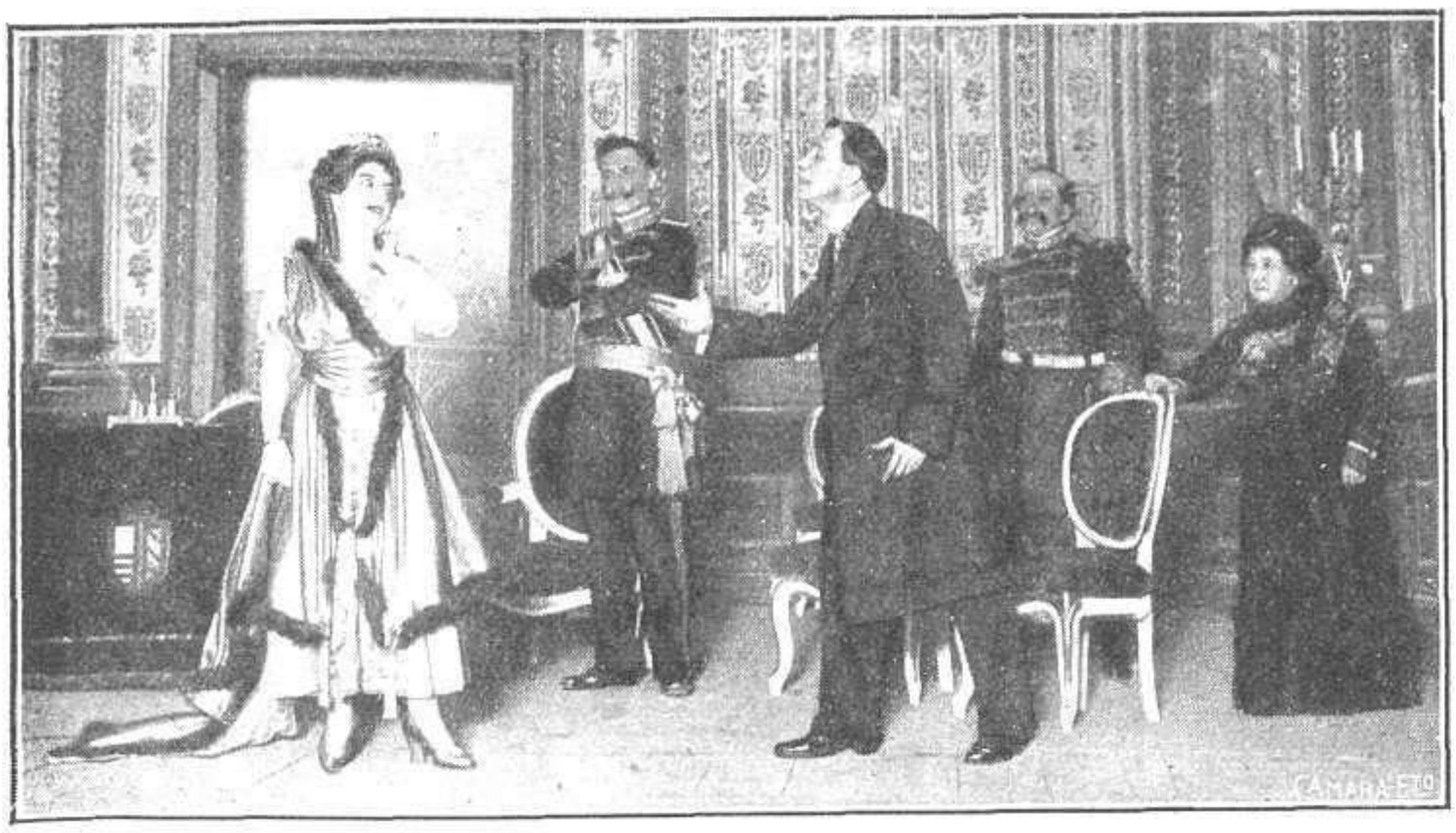

Una escena de la opereta "La Reina juguete", de los señores Linares Becerra y Burgos, música de D. Luis del Castillo, estrenada con gran éxito en el Teatro de Novedades

D. LUIS DEL CASTILLO
Autor de la partitura de "La Reina juguete", que desconociendo la técnica de la música es un inspirado compositor

La semana teatral ha tenido varias novedades. Entre ellas se destaca como una nota curiosa y original el estreno de *La Reina juguete*, en Novedades, libro de los Sres. Linares Becerra y Burgos y música del joven D. Luis Castillo y Cámus, particular ejemplo de intuición artística. El Sr. Castillo y Cámus no posee los más rudimentarios conocimientos musicales, ni siquiera de solfeo, y sin embargo ha compuesto para *La Reina juguete* una partitura demostrativa de sus raras facultades. Antes de ahora, el Sr. Castillo ha compuesto otras obras musicales, y algunas de ellas han sido interpretadas por las bandas de distintas capitales, con general aplauso. También ha oido el original compositor elogios de reputadas autoridades artísticas. *La Reina juguete* tuvo un feliz éxito la noche de su estreno y el numeroso público que llenaba la sala de Novedades, aplaudió varios números é hizo repetir uno de ellos. Al final de la representación, los autores salieron varias veces al proscenio á recibir los aplausos de la concurrencia, que deben alentar al Sr. Castillo.

SRTA. EMILIA IGLESIAS
Primera tiple cómica del Teatro de Apolo, que está haciendo una brillantísima campaña en aquel escenario, y que celebró anoche su beneficio
FOT. FREDERIC

Una escena del primer acto de la comedia "Ley de honor", de D. José M.ª Acevedo, estrenada con gran éxito en el Coliseo Imperial
FOT. SALAZAR

LAS GRANDES INDUSTRIAS MONTAÑESAS

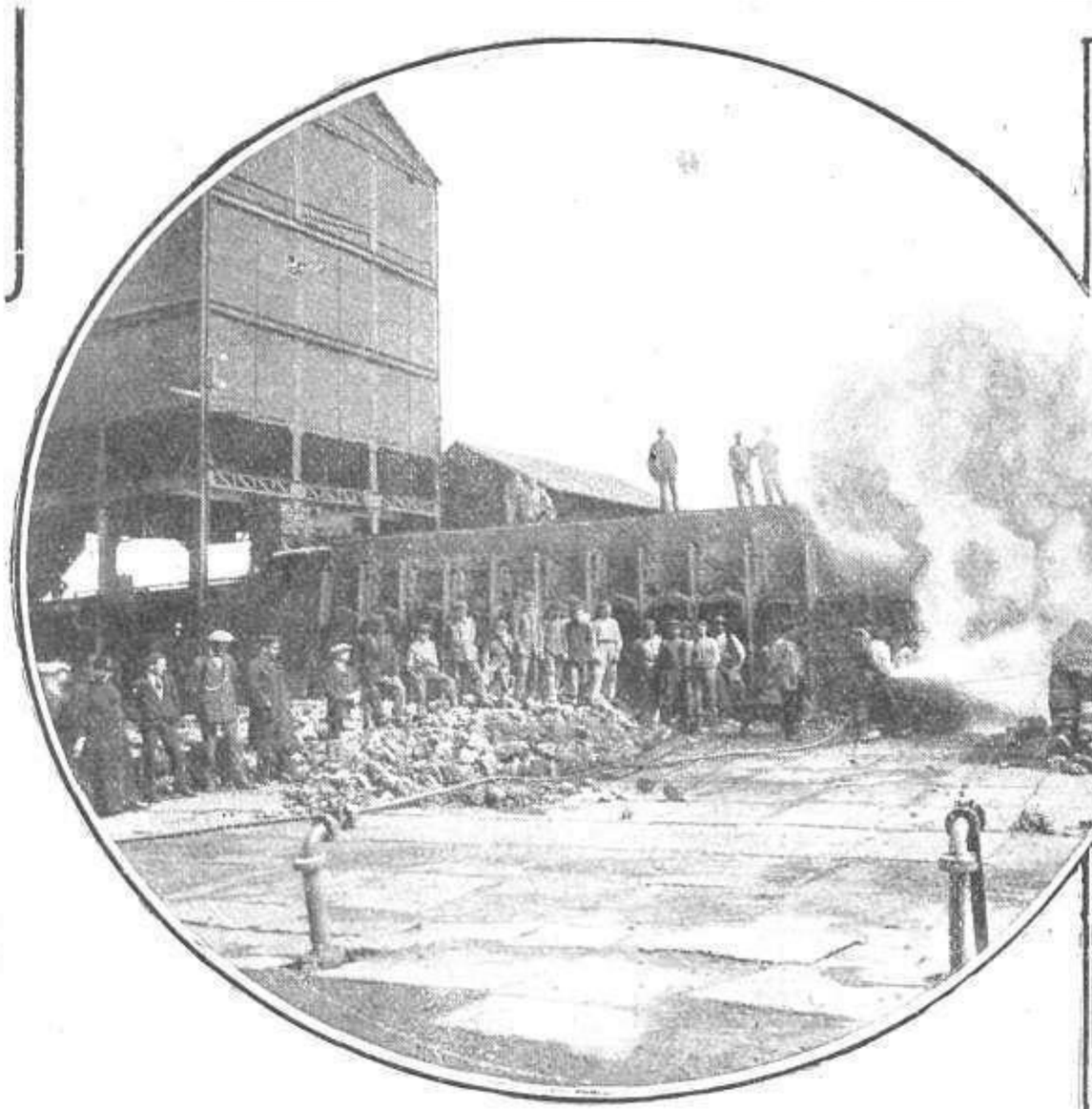

Una de las baterías viejas de hornos de cok, en el momento de deshornar

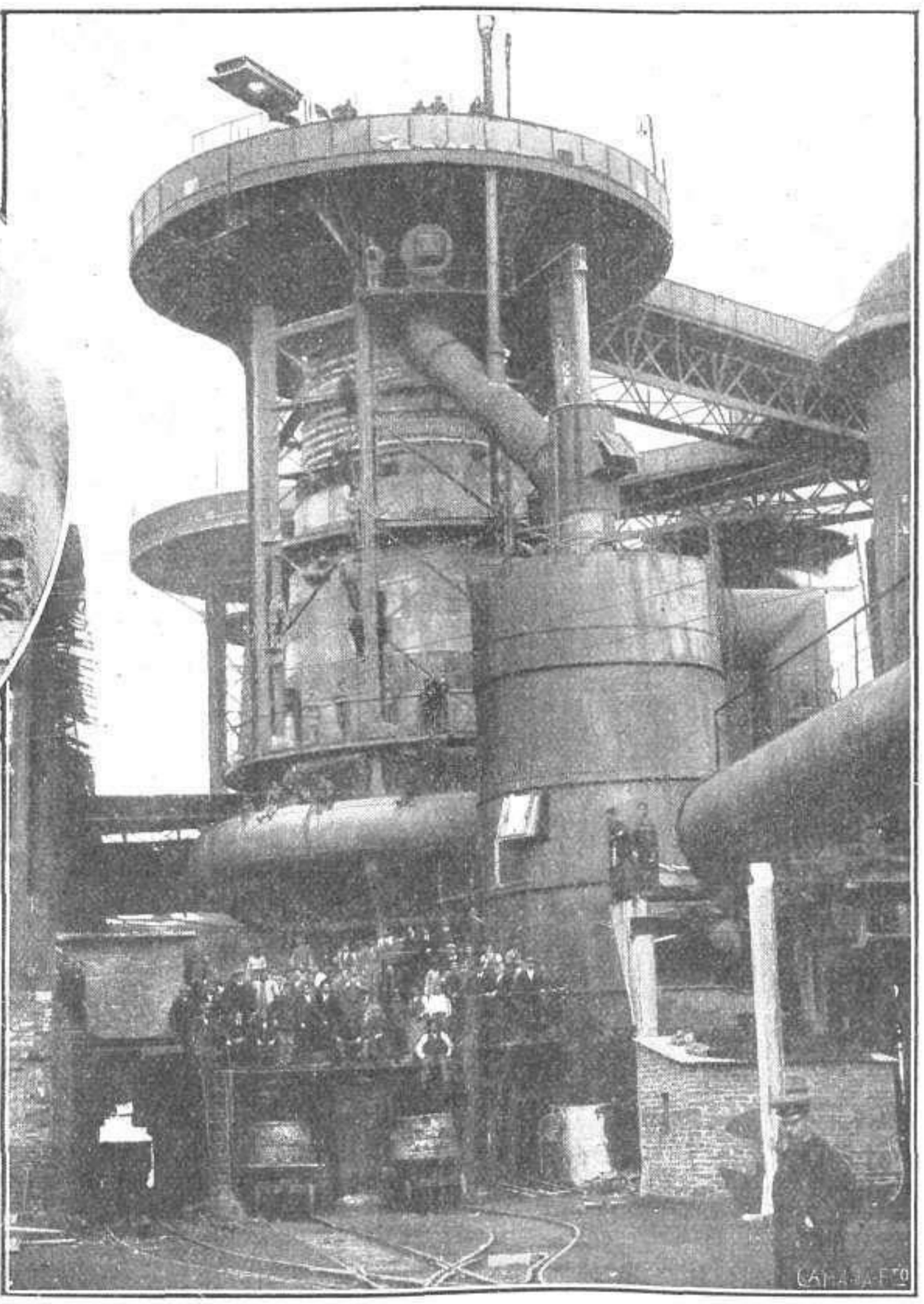

Horno alto de Nueva Montaña, que se encendió el día 30 del pasado

NUEVA Montaña es un pintoresco pueblo agregado al Ayuntamiento de Santander. Nació al abrigo de una gran industria, los altos hornos de su mismo nombre—Nueva Montaña—establecida á merced de la fiebre emprendedora que siguió á la pérdida de las colonias. Sus casas son blancas, sus campos sonrientes y los numerosos de obreros que lo habitan le prestan alegría y animación. Los altos hornos de Nueva Montaña han tenido muchas indecisiones y alternativas; pero la constancia, el trabajo y la voluntad, les han conquistado un presente seguro y le prometen un porvenir provechoso entre las más grandes industrias del Norte de España. En los primeros días de este mes se procedió al encendido de un nuevo horno, y con tal motivo Nueva Montaña hizo fiesta para conmemorar el acontecimiento. De Santander salió por la mañana un tren especial conduciendo á los invitados, que pasaban de cincuenta, entre ellos las autoridades.

Las autoridades é invitados que asistieron á la solemne ceremonia del encendido del horno alto en Nueva Montaña

FOTS. ARAUNA

COSTUMBRES Y TIPOS MALLORQUINES

DEL CERCADO PROPIO.—LAS ULTIMAS DE LA TEMPORADA

FOT. A. BONILLA

EL HUNDIMIENTO DEL MUELLE DE SEVILLA

MUNDO GRÁFICO

Aspecto del muelle de Sevilla momentos después del hundimiento ocurrido en la madrugada del día 4, por efecto de la última riada, y que lo ha destruido en una extensión de ciento cuarenta metros

FOT. PÉREZ ROMERO

CONCURSO DE CARTELES DE LA PERFUMERÍA GAL

Cartel de D. Federico Rivas, que ha sido premiado con 1.000 pesetas

Cartel de D. Salvador Bartolozzi, que ha sido premiado con 1.000 pesetas

Cartel de D. Rafael Penagos, que ha sido premiado con 1.000 pesetas

El Concurso abierto por la Casa Gal en el Círculo Artístico, de Barcelona, para premiar los tres mejores anuncios en color, del Jabón de Heno de Pravia, ha constituido un completo éxito, del que legítimamente pueden enorgullecerse sus organizadores. A la amable invitación que la Casa Gal hizo á los artistas españoles, han correspondido estos enviando al certamen cuatrocientas setenta obras, en su mayoría de indiscutible mérito. Tal abundancia de admirables trabajos, ha dificultado mucho la deliberación del Jurado, compuesto de la Junta Directiva del Círculo Artístico y la Junta de la Sección de pintura del mismo, pero el fallo ha sido

Un aspecto de la Exposición de Carteles anunciadores del Jabón Heno de Pravia, organizado por la Casa Gal, y que se ha celebrado en los Salones del Círculo Artístico, de Barcelona

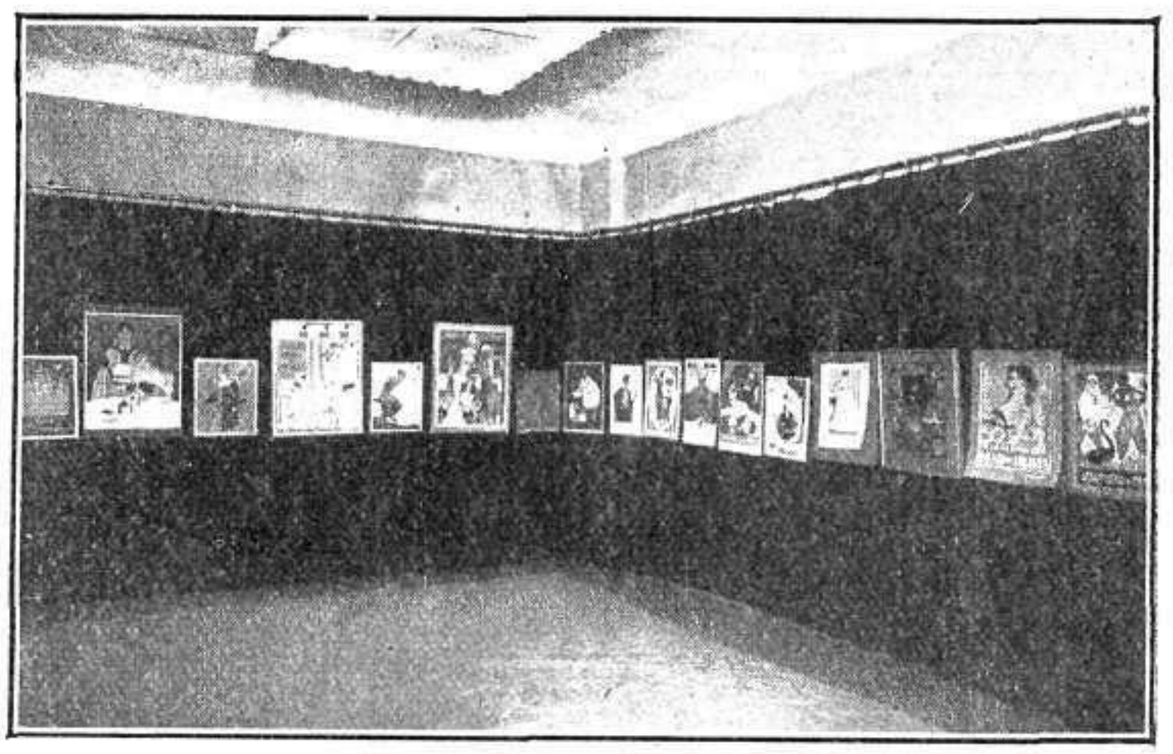

Otros dos salones del Círculo Artístico, de Barcelona, en los que están expuestos los dibujos del Concurso Gal

imparcial y justo. Publicamos en esta plana fotografías de los tres cuadros premiados en el certamen, para que nuestros lectores puedan hacerse una ligera idea de ellos, y pronto los verán reproducidos en color en las portadas de MUNDO GRÁFICO y *La Esfera*, y podrán apreciar mejor sus positivos valores. La Exposición de todas las obras del Concurso, celebrada en los salones del Círculo Artístico, cuyas fotografías publicamos, ha sido constantemente visitada por numerosísimo y selecto público, que no ha cesado de elogiar los trabajos con que han concurrido, en tan crecida proporción, los artistas de mayor renombre y de más evidentes méritos, no solamente de la capital catalana, sino también de las varias regiones españolas que siguen con tan plausible interés como indudable éxito, el movimiento artístico mundial, contribuyendo eficazmente al prestigio y engrandecimiento del arte patrio. Felicitamos por nuestra parte al Círculo Artístico por el acierto en el fallo, y muy especialmente á la Casa Gal por su iniciativa, que señala una nueva era en la historia del reclamo comercial en España. La industria comienza á dar fuentes de inspiración á nuestros dibujantes y les abre un dilatado horizonte de porvenir, que seguramente sabrá aprovechar su fértil inventiva. Esta colaboración del arte en la publicidad de productos industriales, enaltece á la Industria y beneficia al artista proporcionándole recompensas y lauros en justa lid.

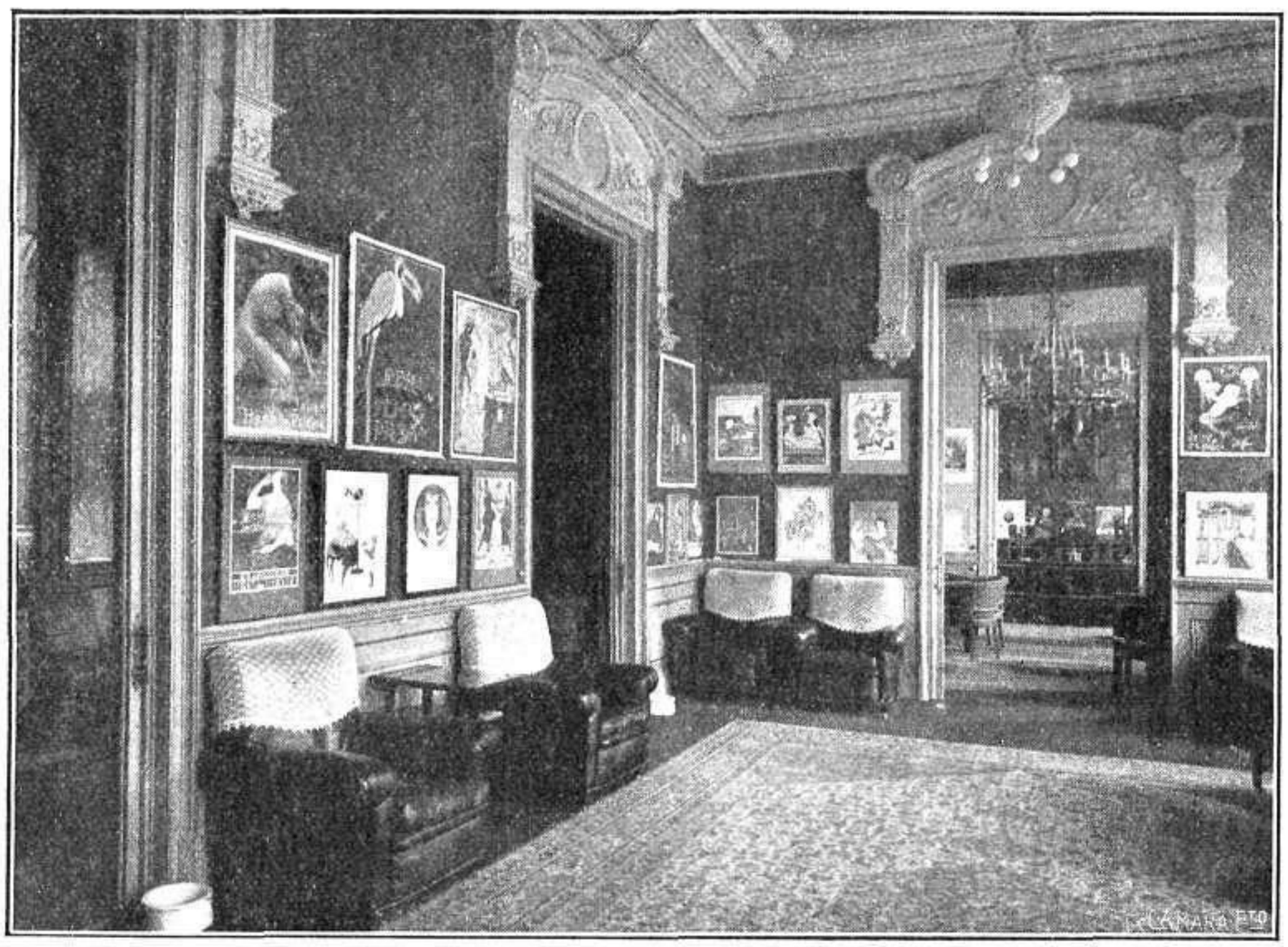

Dibujos del Concurso de la Perfumería Gal, expuestos en otro de los salones del Círculo Artístico, de Barcelona

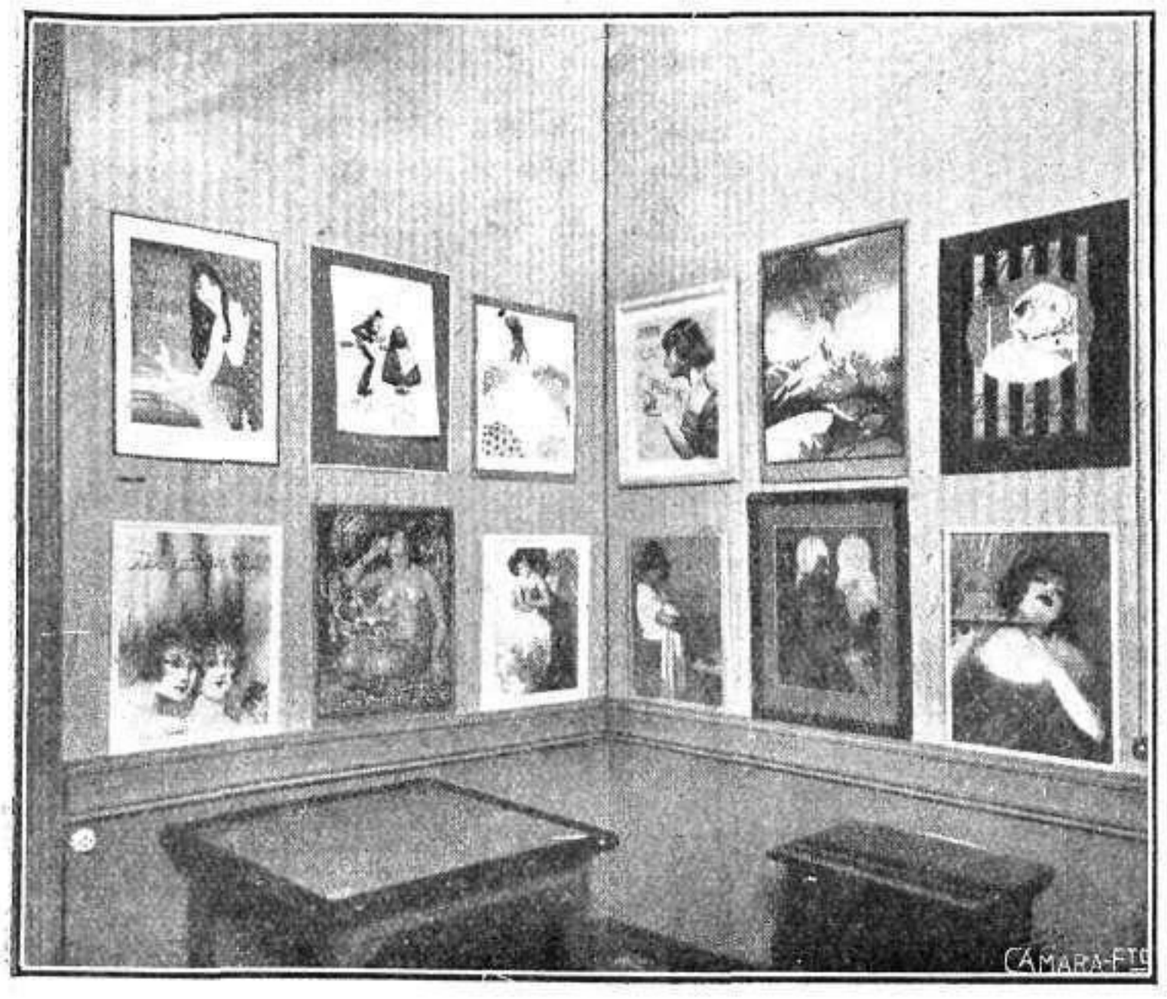

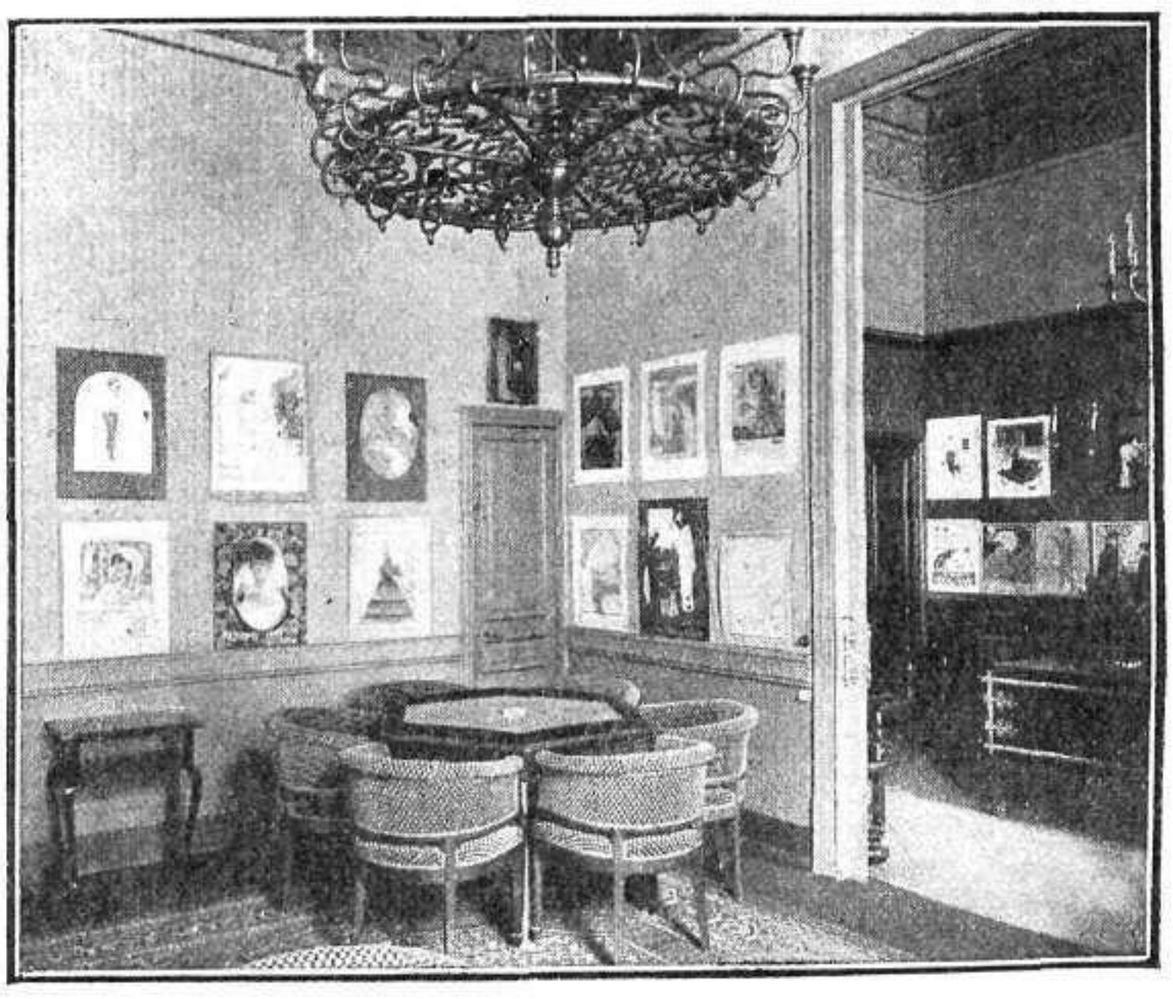

Otros salones del Círculo Artístico, de Barcelona, en los que están expuestos los dibujos del Concurso de la Perfumería Gal

NOTAS DE LA ACTUALIDAD MADRILEÑA

SS. MM. los Reyes Don Alfonso y Doña Cristina, acompañados del príncipe Pio de Saboya, visitando la Exposición de cuadros que el pintor Beltrán tiene instalada en el Palace Hotel

El ilustre pintor Federico Beltrán, rodeado de algunas de las personalidades que asistieron al banquete celebrado en el Palace Hotel para festejar el triunfo del artista FOTS. SALAZAR

ESPAÑA tiene ya otro fenómeno. No es ningún astro que nace para alumbrar las Ciencias, la Literatura ó las Artes, sino un sol que brillará en los circos taurinos, en competencia con los otros soles que se llaman Joselito y Belmonte. Antonio Carpio era un obscuro maestro de escuela que en tierras de Valencia enseñaba á los chicos pacientemente las cuatro reglas de la Aritmética. En su obscuridad no soñaba con la muceta universitaria y la borla de doctor, sino con el traje de luces y el capotillo de paseo y el triunfo popular en las plazas más famosas de España. Y un buen día, después de algunas tentativas por esos pueblos de Dios, se presentó en Madrid, se abrió de capa, toreó con estilo y aguantó al astado enemigo con valor. Y he aquí que sale de la plaza en camilla, pero sobre el pavés de la multitud, proclamado á los cuatro vientos fenómeno taurino. Días después, en su segunda presentación, para consagrarse como fenómeno, sufrió una grave cogida que le retiene en cama saboreando su triunfo.

El pintor Federico Beltrán ha expuesto en el Palace una colección de sus cuadros y se ha visto honrado con la visita de S. M. el Rey, alentador de todo impulso noble y patriótico. El notable artista ha sido obsequiado con un banquete, al que asistieron numerosas y distinguidas personalidades y buen número de amigos y admiradores. Son dos notas de actualidad, bien distintas por cierto, pero las dos interesantes.

El valiente novillero Antonio Carpio, cuyas emocionantes faenas han despertado gran entusiasmo en la afición taurina.—Dos de las aparatosas cogidas que sufrió Carpio al entrar á matar á su primer toro en la corrida celebrada el viernes en Madrid

FOTS. ALFONSO Y SERRANO

LA JURA DE LA BANDERA EN MADRID

S. M. el Rey, con el Estado Mayor, presenciando la Jura de la bandera por los nuevos reclutas, efectuada en el Campamento de Carabanchel el día 6 del actual.—El acto de la Jura.—S. M. la Reina Doña Victoria hablando con el ministro de la Gobernación.—Las tropas desfilando ante la Real familia

FOTS. CAMPÚA

EL TÍPICO BARRIO DE TRIANA, EN SEVILLA

Una vista del populoso y típico barrio de Triana, desde el puente

No es conocido el barrio de Triana solamente por su leyenda de torería y sus fiestas graciosas y jaraneras, donde la donosura y el ingenio triunfan al compás de las castañuelas y al sonar alegre de las guitarras. Llegó su fama á todos los ámbitos del mundo con su industria y se sostuvo por su consecuente laboriosidad. Prodigios de cerámica fabrican sus hornos que tienen entrañas de fuego; azulejos policromos que, al besar del sol, tienen vivos reflejos de oro ó lividos resplandores de acero; objetos artísticos, aspectos diferentes de la voluntad humana perseverante. También contribuye á su renombre el lado pintoresco que se admira en los antiguos patios de las viejas casonas adornados de geranios y albahacas; en el enigmático vivir de los gitanos cobrizos, y en las bellas mocitas del barrio que se enredan las flores entre las ondas del pelo y dilatan los labios en una sonrisa que tanto parece un beso, como un suspiro, como una promesa de venturas infinitas.

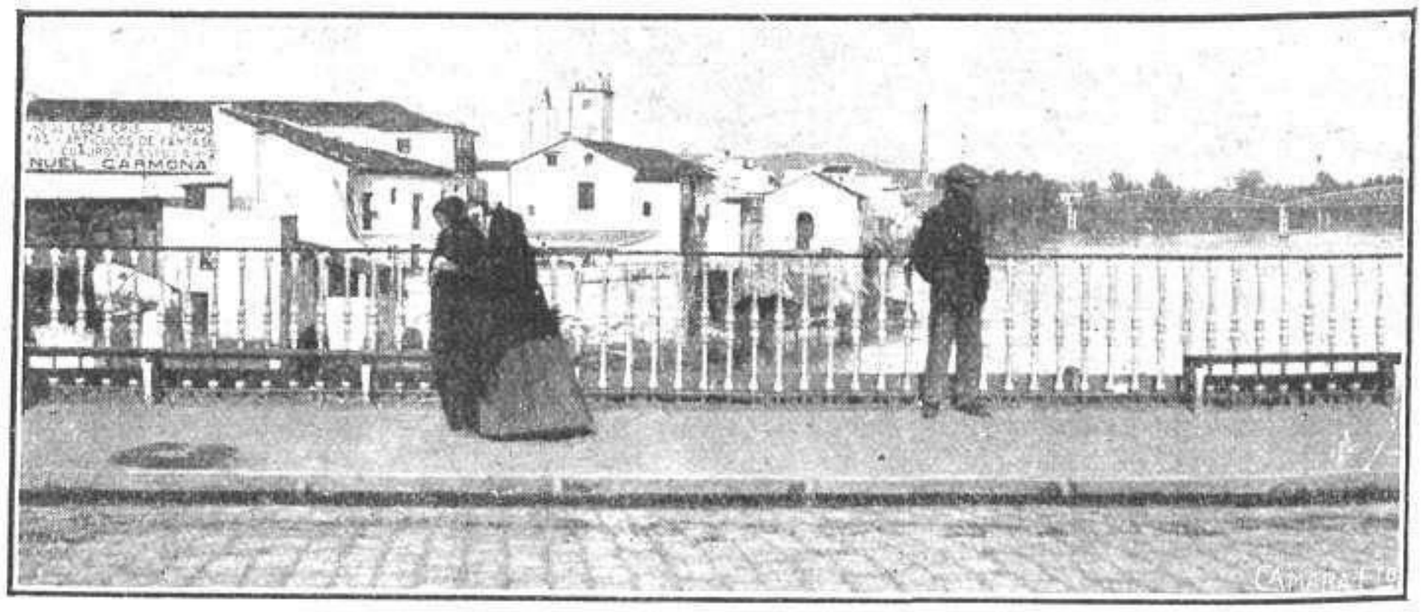

El puente de Triana, sobre el Guadalquivir

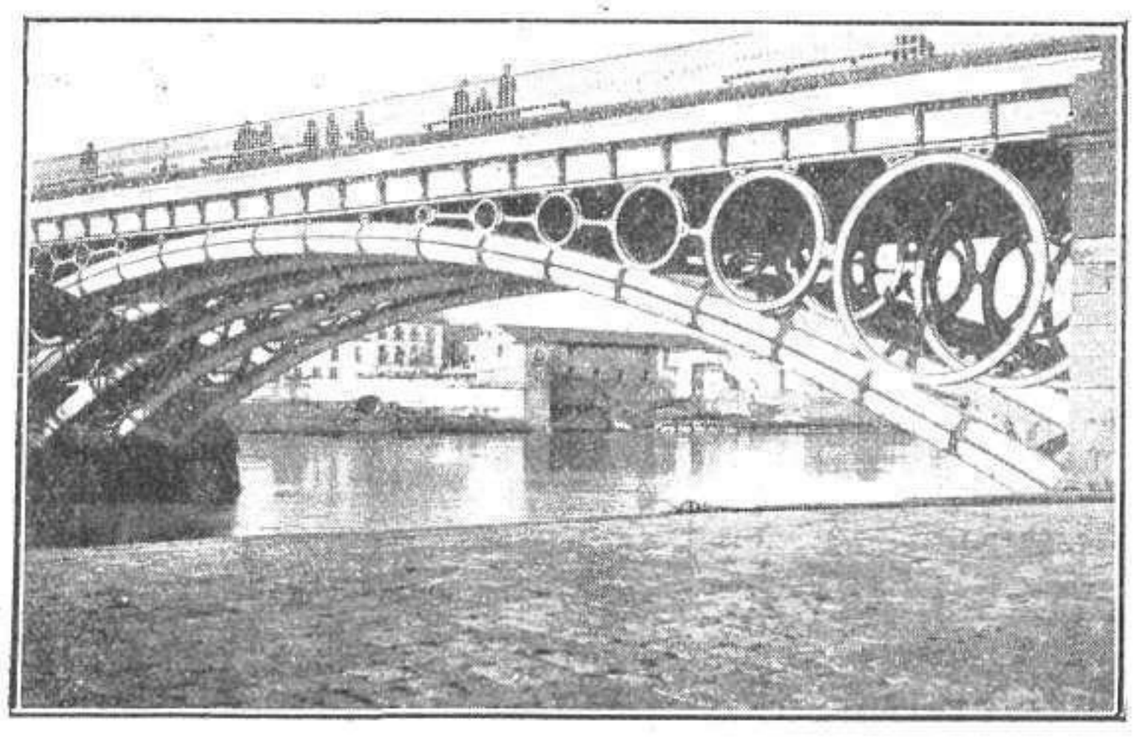

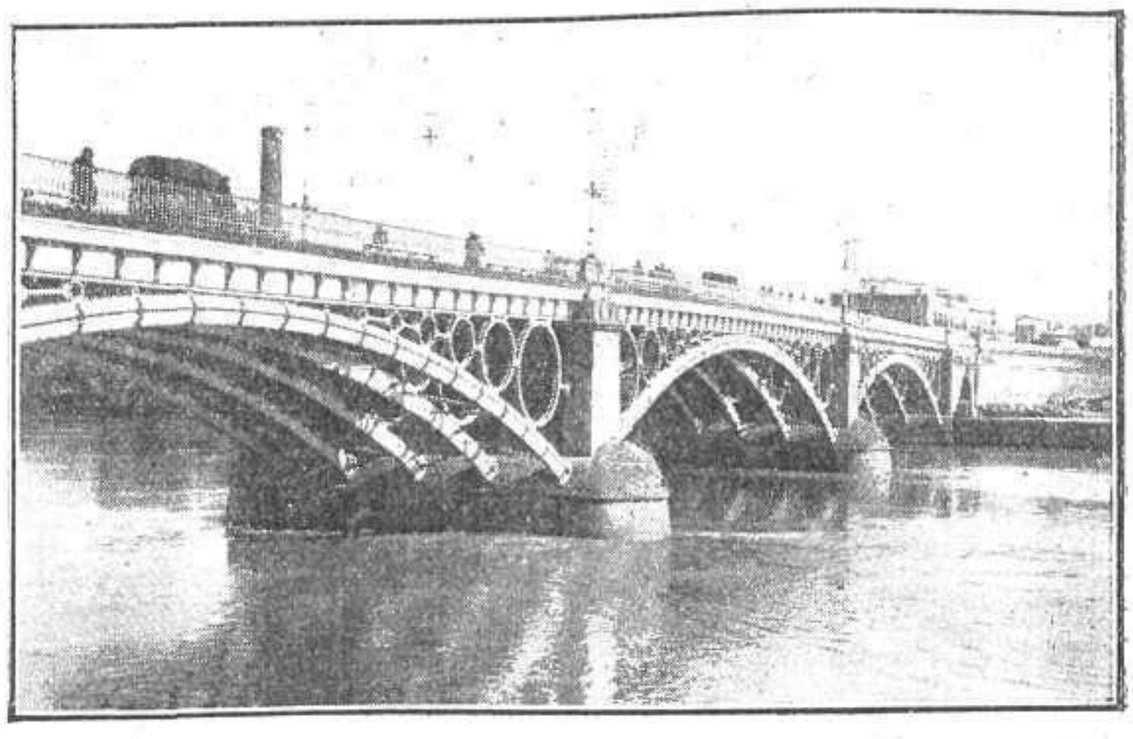

Dos aspectos del hermoso puente de Triana, que pone en comunicación este populoso barrio con el centro de la capital

FOTS. PÉREZ ROMERO

NOTAS GRAFICAS TEATRALES

Ramon López Montenegro y Ramón Peña, autores de la comedia "Los Gabrieles", estrenada en el Teatro Infanta Isabel, rodeados de algunos de los amigos que les obsequiaron con un "cocido de honor" en la Huerta, para festejar el éxito de su obra FOT. SALAZAR

La pasada semana fueron obsequiados con un «cocido de honor» D. Ramón López Montenegro y D. Ramón Peña, afortunadísimos autores de *Los Gabrieles*, uno de los mayores éxitos teatrales de la presente temporada. La mesa presidencial fué ocupada por los agasajados, y en las demás se sentaron muchos profesionales de las artes, el periodismo y las letras, y buen número de amigos y admiradores, entre los que figuraba el gran matador de toros *Gallito*. El notable actor, D. Ernesto Vilches, advirtió al empezar la fiesta que la Comisión organizadora deseaba que no hubiera brindis ni discursos; pero como no es cosa fácil contener la elocuencia, esta se desbordó al final y varios comensales hicieron gala de su ingenio. Los agasajados dieron las gracias en medio de una ovación prolongada y frenética, y la simpática fiesta terminó deseando todos los reunidos que el fenómeno de *Los Gabrieles* recorra todas las poblaciones españolas en competencia de los grandes maestros del toreo.

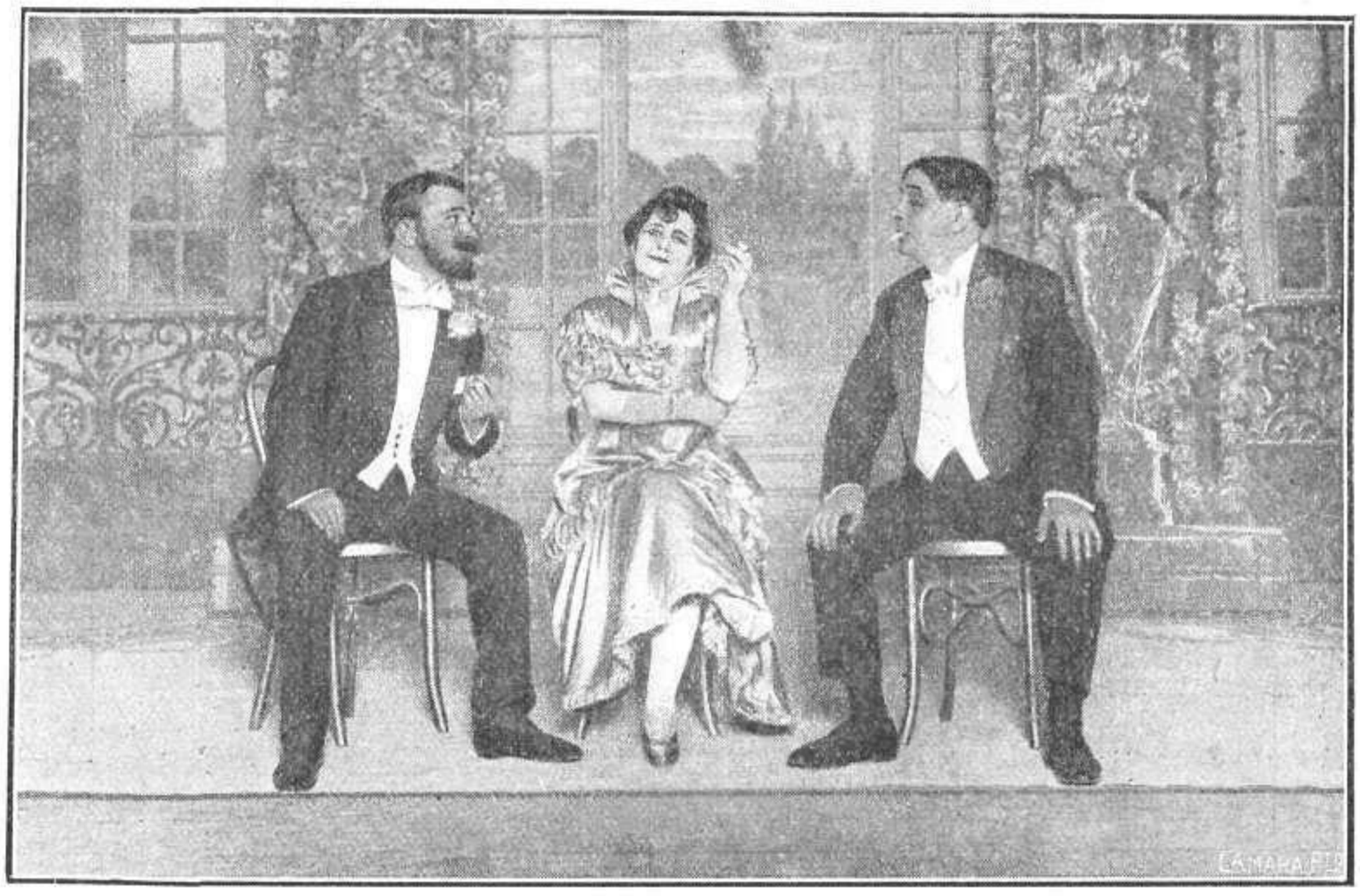

Pepe Soler, Loreto Prado y Enrique Chicote en una escena del tercer acto de la opereta "Miss Cañamón", estrenada con gran éxito en el Teatro Cómico FOT. ALFONSO

Otro éxito teatral, de los más señalados de la presente temporada, ha sido el estreno en el Teatro Cómico de la opereta en tres actos titulada *Miss Cañamón*, en la que ha obtenido un gran triunfo la compañía de dicho Teatro, distinguiéndose principalmente Loreto Prado, Francos, y los señores Enrique Chicote, Soler, Castro y demás artistas que toman parte en la obra. Un éxito rotundo de taquilla.

MISCELANEA DE ACTUALIDADES

Josefina Durán
Bella y distinguida señorita sevillana; cuyas excepcionales aptitudes y facultades para el canto le han valido muy grandes éxitos en las obras en que ha tomado parte como aficionada

Granada.—Las señoras y señoritas que componen la Junta de las Cantinas Escolares recientemente inauguradas, con algunas de las niñas que asistieron al primer reparto de comida á los alumnos pobres de las Escuelas FOT. T. MOLINA

Srta. Elvira Malagarriga
Notable pintora que celebra actualmente una interesante Exposición de retratos al óleo y dibujos, en el Salón Parés, de Barcelona que está mereciendo justos elogios de la crítica

Entre las varias notas de actualidad que ofrecemos en esta página, figura la de la suelta de palomas efectuada en el Tibidabo, con motivo de la fiesta que anualmente celebra la Real Sociedad Colombófila de Cataluña con tanta brillantez como plausible entusiasmo. Fiesta típica y simpática.

Ruben Dario (hijo)
Que acaba de ser nombrado Delegado Supremo de la «Hispanic-American Good Relations Society», para las Repúblicas del Centro y Sud-América, hácia donde ha embarcado el 4 del actual FOT. ERNEST

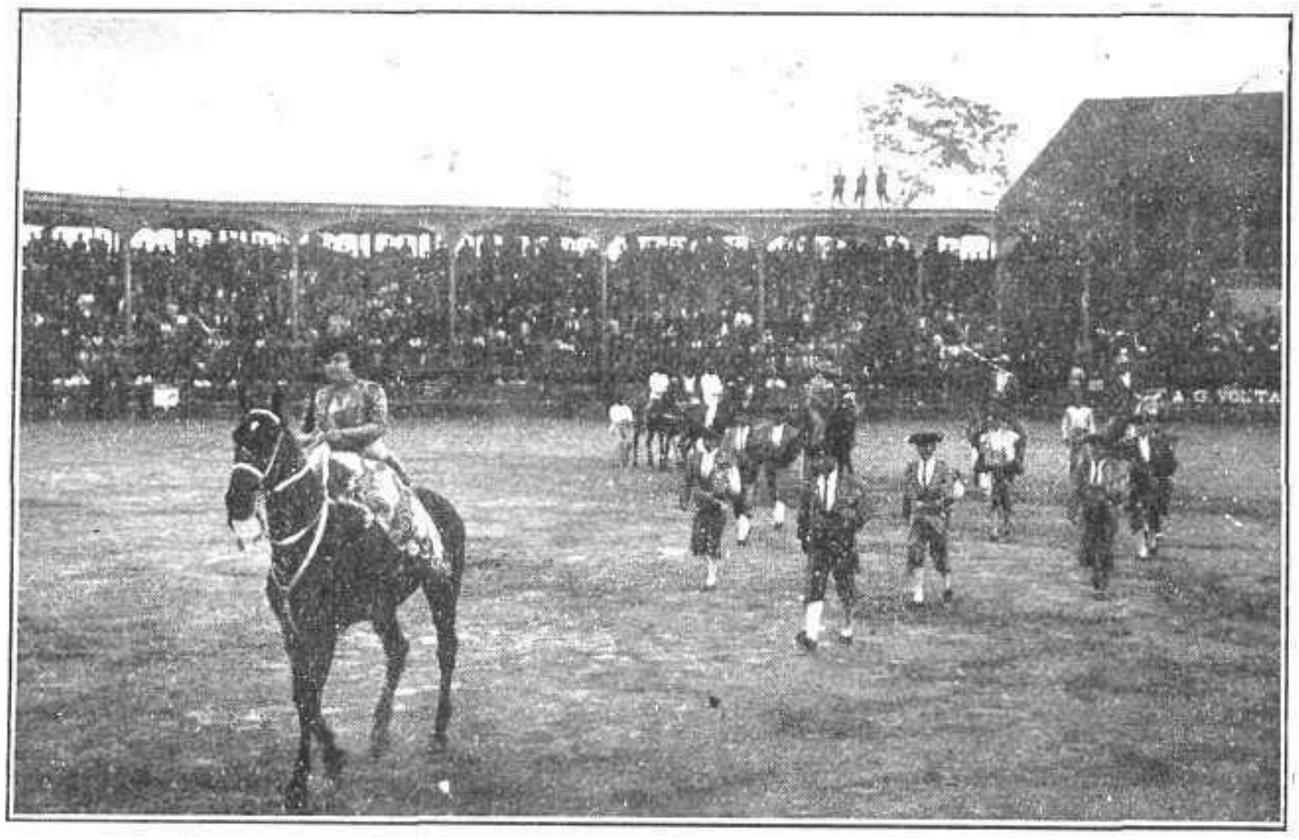

Lima.—La popular cancionista Resurrección Quijano, que pidió la llave de los toriles en la corrida celebrada el 14 de Febrero á beneficio del espada "Bienvenida"

José de Aceña y Gómez
Ingeniero de Caminos, á quien se ha adjudicado el premio «Deu» por el Fomento del Trabajo Nacional, de Barcelona, en recompensa de sus estudios sobre «Mecanismos Hidráulicos» FOT. KAULAK

D. Gervasio Fournier González
Académico consiliario de la de Bellas Artes, de Valladolid, y autor de un interesante trabajo acerca de «Cervantes en Valladolid», que ha sido leído en el Grupo Libre de Cultura, de Madrid, el 7 del corriente

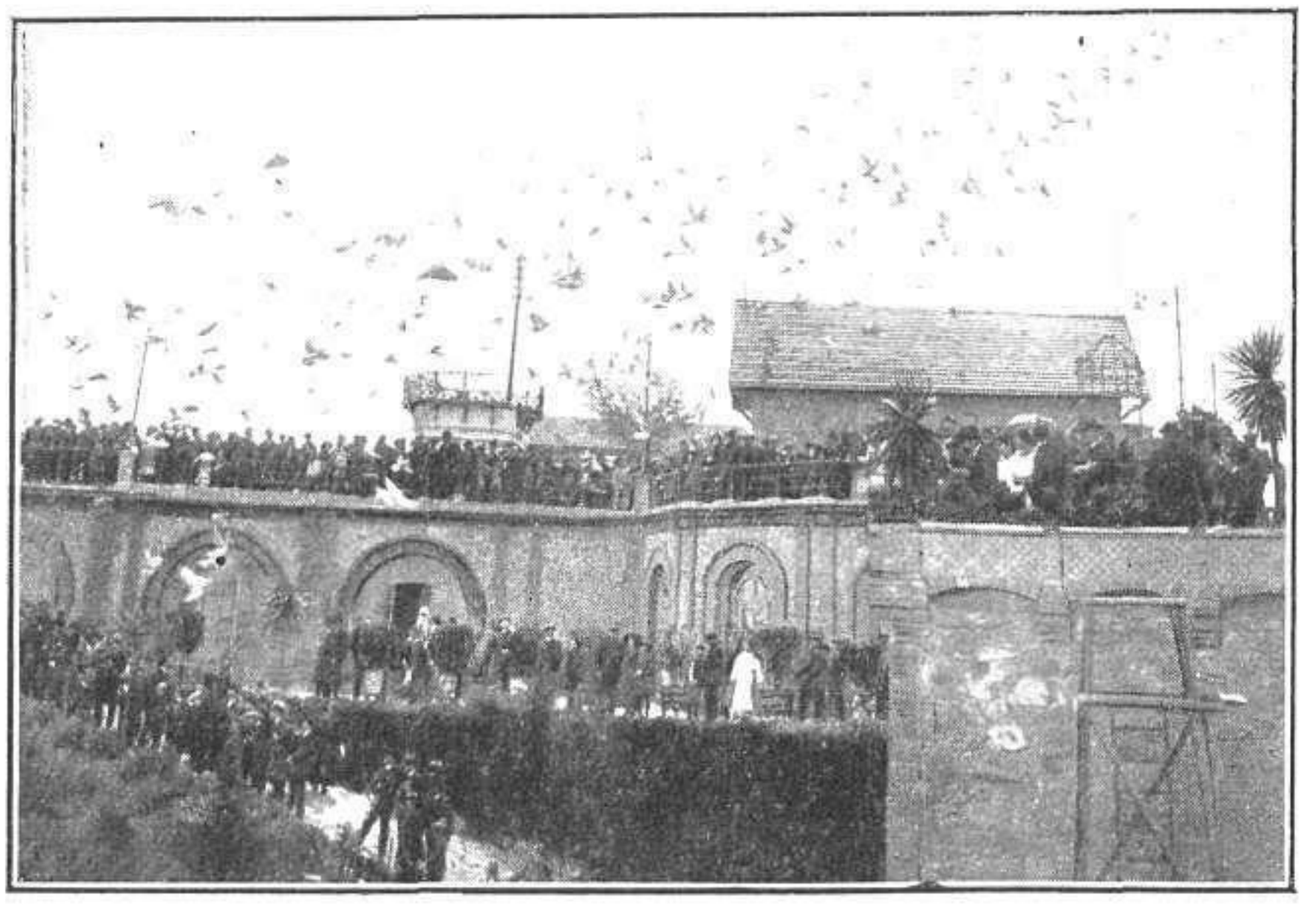

Barcelona.—La suelta de las palomas en el Tibidabo, con motivo de la fiesta que todos los años celebra la Sociedad Colombófila de Cataluña FOT. BALLELL

Dr. D. T. Blanco Bandebrande
Ilustre hombre de ciencia, que ha ganado por oposición la Cátedra de Oftalmología de la Facultad de Medicina, en la Universidad de Valencia, por cuyo triunfo ha sido muy felicitado FOT. DERREY

SECCIÓN ESPECIAL de Anuncios recomendados de MUNDO GRÁFICO

LOS RIQUÍSIMOS BOMBONES DE LA ARISTOCRÁTICA

CONFITERIA HIDALGO

son los mejores, y por esto los prefieren las personas de buen gusto, así como su exquisito marrón glacé. Para bodas, bautizos y cruzamientos, siempre tiene las cajas más nuevas y elegantes, de lo más rico á lo más modesto.
BARQUILLO, 9.—TELÉFONO 1660

Cera líquida para muebles y suelos.—Pinturas preparadas al aceite

ANTORCHA

Esta casa tiene operarios y se encarga de acuchillar y encerar á precios económicos

DROGUERIA DE "D. V. Villafranca" y Calvo
Príncipe, 16.-Madrid

Grandes Almacenes de Santa Cruz
CASA LABIANO

Plaza de Santa Cruz, núm. 1 (Esquina á la calle de la Bolsa)

Ha recibido de París los últimos modelos en abrigos, vestidos, blusas, salidas de teatro é impermeables de señora.
Lanería, Sedería, Pañería, Estampados y Ropa blanca confeccionada

---

MUEBLES

Estilo árabe y español antiguo, arquetas, gavetas, ánforas, esculturas, tapices, cuadros de buenas firmas, cerámica, verdaderas curiosidades en objetos antiguos.
PRECIOS CORRIENTES
Palacio ú Hotel de Ventas
34, ATOCHA, 34

Lea usted los domingos

LA ESFERA

Gran Revista Mundial

Léase la interesante revista **POR ESOS MUNDOS**

Bálsamo contra el reuma DE F. DE SOTO
Siempre cura
Calmante infalible
FRASCO, DOS PESETAS.—VELAZQUEZ, 20, FARMACIA

Proveedor de la Real Casa

JULIAN GONZALEZ FRAYLE

Sucesor de SERRA
Arenal, 22 dupdo., MADRID
ABANICOS, SOMBRILLAS, PARAGUAS Y BASTONES
Especialidad en Abanicos artísticos, antiguos y modernos

MÁQUINAS FRIGORÍFICAS
combinadas con generadores de
HIELO Y HELADOS
desde 1.100 Ptas.
hasta 250.000 Ptas.
AXEL STEEN-Santa Catalina, 8-MADRID

¿TENEIS CALLOS?

Aplicad el CALLICIDA CUETO
de éxito asombroso para extirpar en pocos días toda clase de **callos** y **durezas**, así como también las **verrugas**.
FRASCO CON PINCEL, 0,75
Plaza del Angel, 16-Alcalá, 72-Madrid
Y PRINCIPALES FARMACIAS

Para tubo digestivo, riñones, diabetes y evitar infecciones gastro-intestinales (TIFOIDEAS) BEBED SIEMPRE

AGUA DE BORINES
VERDADERA REINA DE LAS DE MESA

Venta en Hoteles y Farmacias de España y América. — Depósito en la Argentina: Buenos Aires, F. Fano y C.ª, Victoria, 1576. — Habana: Agustín Fernández, Teniente Rey, 36.

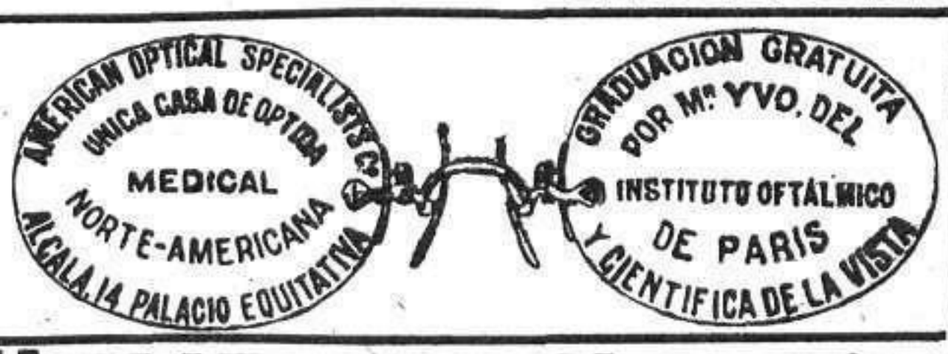

BIEDMA
FOTÓGRAFO
ALCALA, 23
CASA DE PRIMER ORDEN
HAY ASCENSOR

ORO
Y PERLAS, PLATA, PLATINO, BRILLANTES, ALHAJAS ANTIGUAS Y MODERNAS
PAGA TODO SU VALOR
La Casa PÉREZ HERMANOS
Zaragoza, 9, y Fresa, 2.—Teléfono núm. 2.449

¡¡EUREKA!!

ES EL MEJOR :: CALZADO ::

NICOLAS M.ª RIVERO, 11

Misterios de la Policía : : y del Crimen : :
PIDASE Á ESTA ADMINISTRACIÓN

Píldoras Saludables

50 Céntimos caja

de **Muñoz.** Unicas reguladoras de las funciones digestivas. Laxantes y purgantes. Evitan cólicos y congestiones. Desalojan la bilis y cálculos hepáticos. Combaten el estreñimiento y despejan la inteligencia. Depósito: Trafalgar, 29, Madrid. Pedid cajas metálicas de 0,50 y 1 pta. en todas las boticas. Siempre excelente éxito.

Se acerca la época de riegos

Se avecina la ineludible necesidad de regar. No hay que esperar á última hora, en la que el estado actual de retraso en el suministro de la maquinaria importada del extranjero puede ocasionaros un grave perjuicio: pues el riego no admite espera. Acudid á La Cadena Hélice, último invento, que sin émbolos, cajilones, válvulas ni tuberías, soluciona todos los problemas del riego, práctica y sencillamente, sin obreros especiales. Las Cadenas Hélices son de fabricación nacional, y existe un gran remanente en almacén, dispuestas á servirse en el acto. Escribid en seguida á la Agencia Comercial de La Cadena Hélice, BARQUILLO, 12, MADRID

DESAPARECEN los trastornos de la dentición en los niños, haciéndoles babear y desalojando del tubo digestivo la baba, frotándoles las encías con

DENTICINA LABIAGA

preparado que ha merecido elogios de los eminentes doctores Sarabia, Tolosa Latour (R.), García Andrades, Alvarez Sierra y otros muchos.
PRECIO: UNA PESETA
Toledo, 72, Farmacia-Se envía por correo, remitiendo la misma cantidad, en sellos

EL TRUST JOYERO

REPETICIONES MODERNAS

FIX WATCH-El mejor reloj de precisión

TAMAÑO NATURAL

Núm. 1. CRONOMETRO-REPETICION «FIX»

Remontoir, 18 líneas, áncora de precisión cronométrica. Repetición **extraplana**, con soneria de horas, cuartos y minutos. Reloj elegantísimo. Caja y tapas con guardapolvo en **oro de ley**, macizo.

Oro pulido, mate ó guilloché	Ptas. 400
Idem con ricos grabados	» 425
Idem con **una sola tapa**	» 350
En **Plata** (una tapa)	» 150
En **Acero** (una tapa)	» 140

GARANTIA POR DIEZ AÑOS

TAMAÑO NATURAL

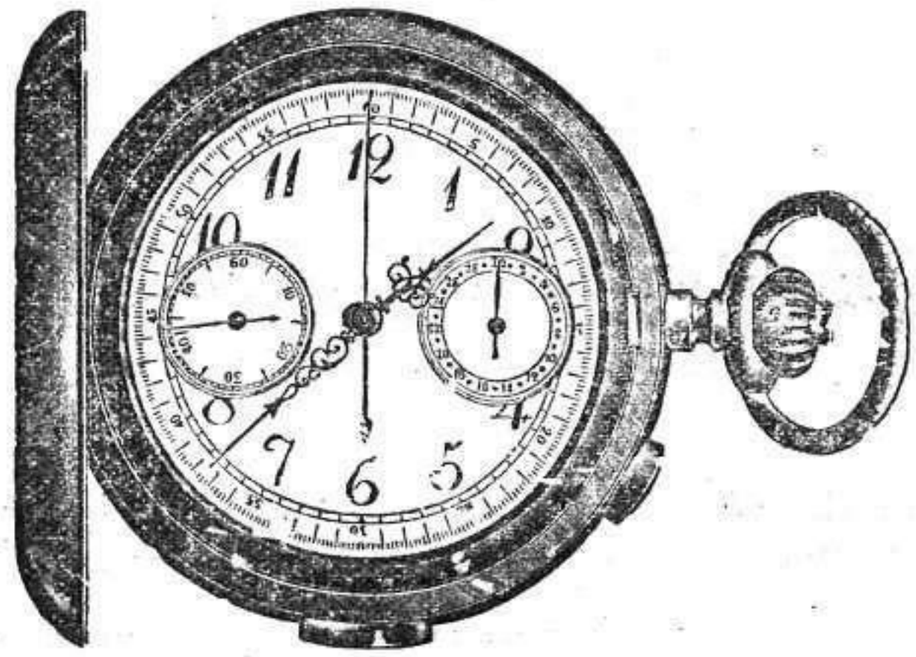

Núm. 2. REPETICION «FIX WATCH»

Repetición de horas, cuartos y minutos, cronógrafo contador de segundos. Volante compensado, 15 rubíes, doble platillo. Espiral Breguet. Caja con tapa de **oro de ley**, 18 quilates, mate, pulido ó guilloché

Ptas. 450	
Idem grabado rico	» 475
Idem sin tapa	» 400
Idem **en plata** con tapa	» 200

GARANTIA POR DIEZ AÑOS

TAMAÑO NATURAL

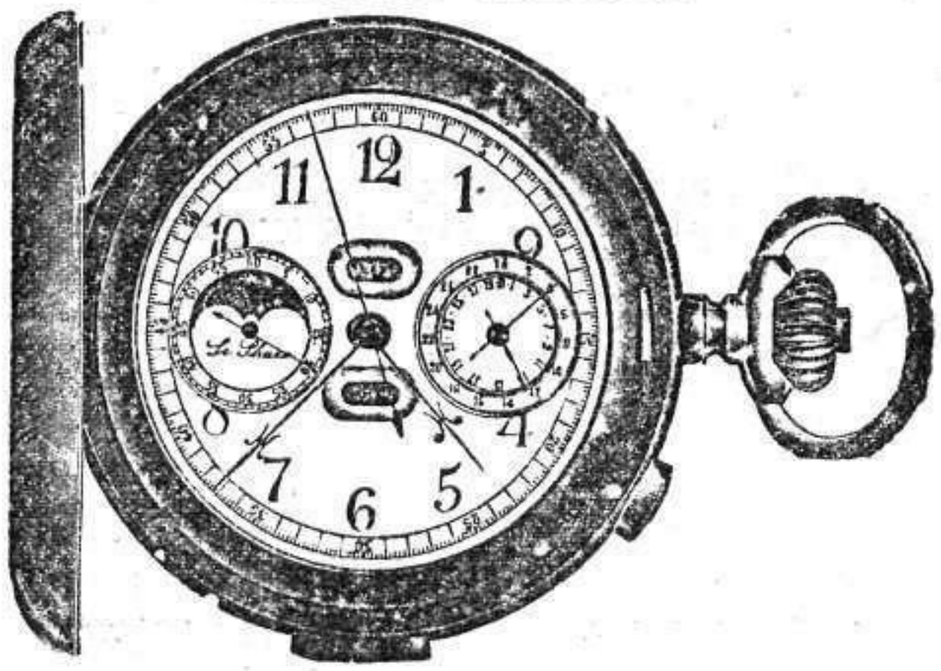

Núm. 3. CRONOMETRO-REPETICION «FIX»

Remontoir, 20 líneas, áncora de precisión cronométrica. Repetición á soneria de horas, cuartos y minutos; cronógrafo y contador de segundos; calendario con los días de la semana, del mes y fases de la luna. Caja fuerte con tapas y guardapolvo en **oro de ley**, macizo.

Oro pulido, mate ó guilloché	Ptas. 550
Idem con ricos grabados	» 575
Idem con **una sola tapa**	» 475
En **Plata** (dos tapas)	» 275

GARANTIA POR DIEZ AÑOS

TAMAÑO NATURAL

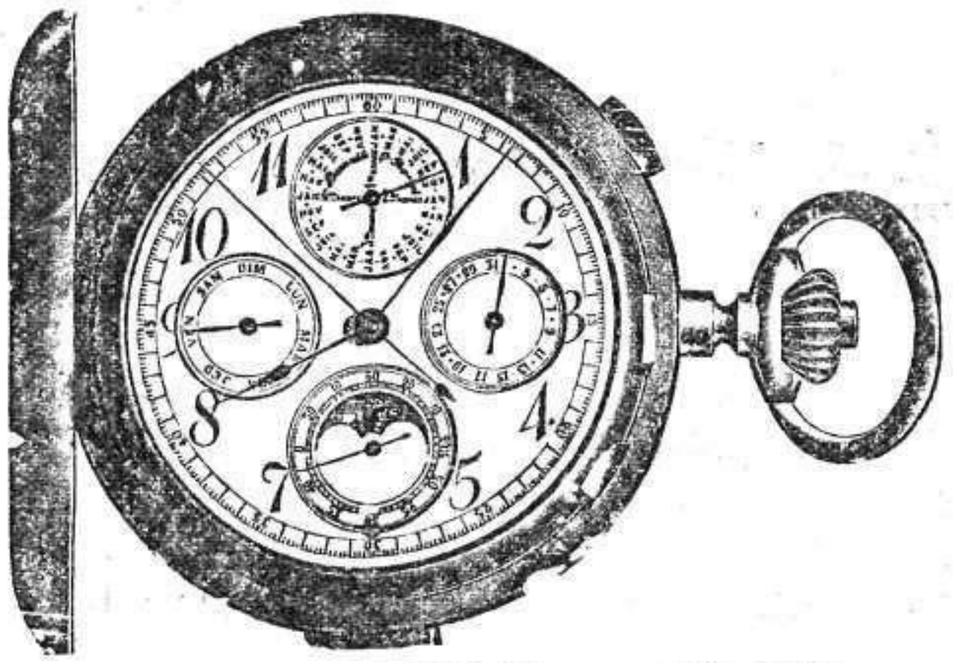

Núm. 4. CRONOMETRO-REPETICION «FIX»

Remontoir, 21 líneas, áncora de precisión cronométrica, repetición de horas, cuartos y minutos; cronógrafo y calendario perpetuo, caja fortísima con tapas y guardapolvo en **oro de ley**, macizo.

Oro pulido, mate ó guilloché	Ptas. 700
Con ricos grabados	» 725
Con **una sola tapa**	» 600
En **plata** con tapa	» 375

GARANTIA POR DIEZ AÑOS

ENVIOS POR CORREO á todas partes á quien acompañe á su pedido el importe (más una peseta para el envío asegurado) por Giro postal, valores declarados, sobre monedero, etc.

CATALOGOS ESPECIALES con modelos de tamaño natural, que permiten formar idea exacta de nuestro surtido, remitimos gratuitamente á quien lo solicite, indicando la clase de alhaja ó reloj que se desea y su precio aproximado, dirigiéndose á

DON MODESTO LARGO ALVAREZ, Director de

EL TRUST JOYERO INTERNACIONAL.-Puerta del Sol, 11 y 12, y Carmen, 1.-Apartado, 356.-MADRID

CLÍNICA MATEOS

Patente 1.ª clase. Arenal, 1, Madrid. Consulta diaria, gratis, martes y sábados. Prospectos gratis.

IMPOTENCIA

FALTA DE DESARROLLO FÍSICO

Debilidad genital, pérdidas, relajación sexual por excesos de Venus ó solitarios. Potencia á toda edad sin peligro y por acción externa. **Vigor sexual Koch.** Venta en boticas. Si se quiere fijar el grado de impotencia pídase el **Gráfico sexual** á esta Clínica y lo recibirán gratis con reserva bajo sobre cerrado.

MAL DE

ORINA

SALES KOCH

SIN SONDAR NI OPERAR

CURAN **todos los males de la** URETRA, PROSTATA, VEJIGA y RIÑONES. Dilatan las ESTRECHECES, expulsan la piedra y arenillas, curan el CATARRO **de la** VEJIGA, calman al momento **los horribles dolores** al orinar, disminuyen el **deseo frecuente** y limpian la orina de posos blancos purulentos ó de sangre. Los **flujos** crónicos se cortan sin peligro. Las **Sales Koch** no tienen rival y son bien conocidas.

VENEREO SÍFILIS

En DOS DIAS

cortan sin peligro las

Cápsulas KOCH

los flujos secretos recientes y modifican los crónicos. Las **Cápsulas KOCH** no dañan los riñones y calman el dolor.—**POMADA KOCH** para llagas y males de la piel. **DEPURATIVO KOCH**, limpia la sangre de malos humores. Venta en boticas del mundo.

MATRIZ

CURA SIN OPERAR

Cáncer, tumores, punzadas horribles, flujo sangre, llagas, congestión, irritación con dolor sordo en las caderas y vientre, flujo blanco, deformación y debilidad que ocasionan la esterilidad y la propensión al aborto, descenso, etcétera. Las señoras deben cuidarse del más ligero síntoma en su matriz para evitar graves males; al principio todo se cura fácilmente. Fenómenos del

EMBARAZO

parto y sobrepartos. Aplicación del tratamiento Rohegel, en la

ESTERILIDAD

con resultado positivo en el 98 por 100 de los casos, no habiendo lesión grave irremediable.

Dirigir las cartas á **Doctor Mateos**, Arenal, 1, 1.º Madrid

Lecciones sobre la Moda

Interesante publicación semestral de patrones de suprema importancia para las familias. Primera y única que pone al alcance de todas las señoras el medio de obtener fácilmente por sí mismas las mejores creaciones de la moda, por medio de los Patrones Graduables Martí. Premiada con las más altas recompensas en París y Londres.

El número de verano 1916 consta de una colección completa de patrones *tamaño natural*, todos *graduables á todas medidas*, con sus figurines correspondientes, 18 grandes planchas con cerca de 100 modelos, auténticas creaciones de los más famosos modistos parisienses, y un cuaderno explicativo con sus lecciones de corte y confección. Entre dichos patrones figuran todos los estilos de trajes sastre, trajes fantasía batas, blusas, chaquetas, pelerinas, abrigos, *manteaus*, corsés, trajes niñas, etc., ó sea toda la moda. Todo junto, encerrado en elegante bolsa en forma de album, vale 5 pts.; certificado, 5 pts. Extranjero, 7 ptas. En sobre monedero, giro postal, libranza del giro mutuo, carta orden, etc., dirigidos á la *Academia Central de Corte Martí, Paseo de Gracia, 59, Barcelona. Teléf.º 7..51*

CASA APOLINAR

MUEBLES DE LUJO

INFANTAS Nº 1 Dup.do

GRANDES FABRICAS

"CALZADOS LA IMPERIAL"

PRODUCCION DIARIA

1.000 PARES

◆ MADRID ◆ BILBAO ◆
SAN SEBASTIAN ◆ LEON

Como este modelo

Pala charol, cañas tafilete negro, **pts. 22**

Todo tafilete negro, **pts. 18**

Envíos á provincias.

Pedid catálogo

APARTADO 559.-MADRID

La mejor agua mineral es la que Usted mismo se hará !

12 paquetes hacen 12 litros de agua mineral

:: 1 Peseta ::

Para prepararse en el acto un agua mineral litinada de delicioso beber, hasta sola, ligeramente gaseosa, en extremo refrescante, muy digestiva, la cual puede mezclarse con todas las bebidas y en particular con el vino, al cual da un gusto muy agradable sin descomponerlo, basta con hacer disolver en un litro de agua un paquete de

Lithinés del Dr Gustin

El agua mineral que así se obtiene es un remedio muy seguro contra el ácido úrico y todas las afecciones de los **riñones, hígado, vejiga, estómago y articulaciones.** Forma la mejor defensa contra el desgaste general de los órganos, evita las enfermedades procedentes del artritismo:

Reumatismos, Gota, Piedra, Lumbago, Ciática, Artritismo.

(11)

Depositario único para España: DALMAU OLIVERES. 14, Paseo de la Industria, BARCELONA

y en todas las buenas farmacias y almacenes.

Alberto Iturrioz

FUENCARRAL, 20

CUADROS • CROMOS • DIBUJOS
ESTAMPAS • MARCOS
MOLDURAS • MINIATURAS
REPRODUCCIONES

La casa mejor surtida de Madrid

GRAN SALÓN DE EXPOSICIONES

ACABA DE PONERSE Á LA VENTA
EL NUEVO LIBRO DE

DIONISIO PÉREZ

POR ESAS TIERRAS...

(Andanzas, viajes y meditaciones de "Mínimo Español", con antecedentes de la vida de este disminuído compatriota)

UN TOMO DE 300 PÁGINAS 3 PESETAS

De venta en casa de la Viuda de Pueyo, Abada, 19, y en esta Administración

---

POZOS ARTESIANOS

Se facilitan en alquiler SONDEADORAS a brazo y a vapor manejadas por técnicos inteligentes. MAQUINAS ROTATIVAS, (sin diamantes) para investigación de minerales y para taladrar con gran rapidez las rocas más duras en los pozos artesianos. Estudios de terrenos sobre aguas subterráneas. Catálogos ilustrados. Ignacio Ruiz, P. Murcianos, 3, Valencia.

LA NUEVA COCINA ELEGANTE

ESPAÑOLA, por Ignacio Domenech, acaba de publicarse. Un tomo en 4.º, de 600 páginas, con grabados, 5 pesetas, en rústica, y 7, en tela. Pedidos: VIUDA DE PUEYO, Abada, 19, Madrid. Apartado 322

Para tener buena salud

Para tener buena salud es preciso comer bien; para comer bien, tener buenos dientes; para tener buenos dientes, usar el DENTOL.

El **Dentol** (lo mismo el agua que la pasta ó el polvo) es un dentífrico soberanamente antiséptico y á la vez dotado del más agradable perfume.

En efecto, creado el **Dentol,** de conformidad con las doctrinas del sabio Pasteur, destruye los microbios nocivos para la boca; impide la formación de caries en los dientes y destruye ésta de un modo infalible, así como las inflamaciones de las encías y de la garganta, comunicando á la dentadura, en muy pocos días, una blancura brillante, y destruyendo el tártaro.

Deja en la boca una deliciosa y persistente sensación de frescura. Su acción antiséptica contra los microbios se prolonga en la boca durante **24 horas, como mínimum.**

Una bolita de algodón, impregnada de **Dentol,** calma instantáneamente los dolores de muelas, por violentos que sean.

El **Dentol** se vende en las principales farmacias y perfumerías.

Depósito general: casa FRERE, 19, rue Jacob, Paris.

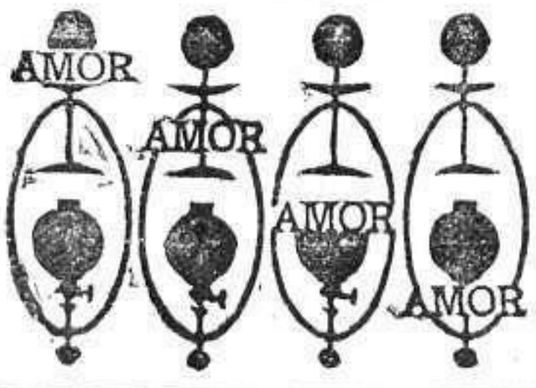

LUZ de GASOLINA

La mejor para el campo.
Sin olor. :: Sin humo
Sustituye petróleo, acetileno &
Catálogo NOVEDADES gratis.
Certificado contra 0,30 en sellos
FALTAN AGENTES
FERRAN, Fortuny, 7, M. G., Barcelona

Cura estómago é intestinos GASTROL MIRET

IMPRENTA ESPAÑOLA

:: Dirigida por ALFREDO VERDUGO ::

Periódicos • Libros • Folletos
:: y toda clase de impresos ::

Madrid - OLIVAR, 8 - Madrid

Máquina Pittsburg

VISIBLE. Último modelo. Cinta bicolor y cesto de tipos, desmontable. Representante general
Pedro Molina, Carmen, 23
Se venden y componen de todas las marcas

Fruta laxante refrescante
contra el

ESTREÑIMIENTO

Almorranas, Bilis,
Embarazo gastrico é intestinal, Jaqueca

TAMAR INDIEN GRILLON

Paris, 13 Rue Pavée
y en todas las farmacias

LECCIÓN DE GEOGRAFÍA

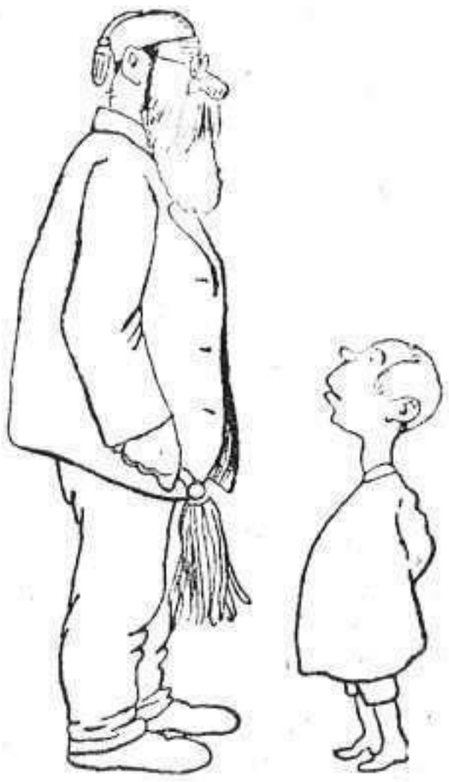

—¿Qué es golfo?
—El chico que no tiene domicilio.

MUNDO GRÁFICO

PRECIOS DE SUBSCRIPCIÓN

Madrid y Provincias:
Año..... 10 pesetas
Semestre.. 6 „

Extranjero:
Año..... 15 pesetas
Semestre.. 8 „

NOTA. Los pagos han de hacerse por anticipado en cheque, libranza del Giro mutuo, Giro Postal, sellos de correo, ú otro medio de fácil cobro y dirigidos al señor administrador de MUNDO GRÁFICO. Apartado 571, ó á don Angel San Martín, Puerta del Sol 6, Librería.

SRTA. GARCÍA, al mes de tratamiento.

SR. CAMPS, 2 meses de tratamiento.

¿Quiere V. crecer 8 centímetros?

Lo conseguirá pronto, á cualquier edad, con el grandioso **Crecedor racional.** Procedimiento único que garantiza el **aumento de talla** y el desarrollo al poco tiempo de usarlo. Pedid explicación, que remito gratis, y quedaréis convencidos del maravilloso invento, última palabra de la ciencia. Pedid detalles para corregir la obesidad y deformidades físicas. Dirigirse: **Profesor Albert, Pi y Margall, 38, Valencia (España).**

REPRESENTANTE EN SUD AMÉRICA:
F. MAS, Alsina, 2.050, BUENOS AIRES

SR. PICÓN (X), antes del tratamiento.

SR. PICÓN (X), ocho meses tratamiento.

LA TISIS PUEDE SER CURADA

Dr. Derk P. Yonkerman, quien ha Descubierto una Cura Maravillosa para la Tisis

Aunque parezca maravilloso, después de siglos de tentativas infructuosas, una curación para la Tisis ha sido por fin encontrada. Después de veinte años de investigaciones sin límites y ensayos en su laboratorio, el ahora renombrado especialista, Dr. Derk P. Yonkerman, ha descubierto un específico, el cual ha curado la mortal Tisis, aun en los períodos más avanzados. En muchos casos, aunque todos los otros remedios experimentados habían fallado, y cambios de clima no podían impedir el progreso de la enfermedad, este maravilloso específico ha probado finalmente su poder en curar.

Cualquiera que pueda ser su posición en la vida, si usted tiene Tisis ó sufre de Catarro, Asma, Bronquitis ó cualquiera otra enfermedad de la garganta y los pulmones, esta curación está á su alcance, pues es un tratamiento doméstico que no necesita interrumpir de ninguna manera sus ocupaciones diarias. Investigue por sí mismo su poder curativo.

Absolutamente Gratis

Mande solamente su nombre y dirección á la Derk P. Yonkerman Co., Ltd., Departamento 527, 6, Bouverie Street, Londres, Inglaterra, y la Compañía le mandará un libro instructivo, describiendo detalladamente la Tisis, Bronquitis, Asma, Catarro y otras enfermedades aliadas de la garganta y de los pulmones.

No vacile ni se demore, si usted tiene alguno de los síntomas de la Tisis. Si usted tiene Catarro crónico, Bronquitis, Asma, dolores en el pecho, resfrío en los pulmones, ó alguna enfermedad de la garganta ó de los pulmones, escríbanos hoy por el libro gratis y ocúpese antes de que sea demasiado tarde.

CANAS

Los cabellos blancos adquieren su primitivo color natural, sin que sea conocido jamás que estén teñidos, usando el insustituible y muy acreditado **Aceite Vegetal Mexicano,** premiado **Grand Prix, Cruces y Medallas.** No mancha nada, por lo que se usa con las mismas manos, como cualquier brillantina. Sólo tiñe al cabello blanco devolviéndole á éste su color primitivo, sin alterar en nada absolutamente, á los que aún conservan su color natural, (único en su clase). Si alguien duda, se le venderá una muestra. Dirigirse: F. Beltrami, Apartado 216, Barcelona. Se vende en todas perfumerías.

NO MAS

MIOPES - PRESBITAS NI VISTAS DÉBILES

"Oideu"

Único y sólo producto del mundo que quita el cansancio de los ojos, evita la necesidad de usar lentes y proporciona una envidiable vista aun á las personas septuagenarias. **Un libro gratis,** escribiendo «Bernardini» Cª. Jacometrezo, 45, MADRID.

GARANTIZADAS POR 15 AÑOS.

BICICLETAS SUPERIORES de construcción inglesa **MEAD** "Coventry Flyer." Tiene el record del mundo en largas distancias. Embalaje gratis. Gastos pagados. *Prueba de 10 días.* Neumáticos "Defiance" ó "Dunlop" á prueba de pinchazos. Freno de Cubo. Engranajes variables. Sillines "Flyer" ó "Brooks." Adaptadas especialmente para España. Precios bajos. Escríbase pidiendo catálogo artístico.

FRANCISCO ORTIZ - ANGULO, Dept. E. 328, JUMILLA.

CONSERVAS TREVIJANO

VISTA DE LA FÁBRICA DE LOGROÑO

LOGROÑO

Os falta el Apetito
Haceis mal vuestra digestion

Todo esto desaparecerá si tomais las

Pildoras del Dr DEHAUT

faciles de tomar, no exigen dieta, ni regimen especial, ni guardar el cuarto.

Ensayadlas -:- De venta en todas las farmacias.

Dr DEHAUT, 147, Faubourg St-Denis, PARIS

LA PUBLICIDAD

AGENCIA DE ANUNCIOS DE

ANGEL TEGERO

LEON, 20 ◇ Teléf. 1.085

Hace grandes descuentos en — todos los periódicos —

TOS

• PASTILLAS DEL •
Dr. ANDREU

FINCA A PROPOSITO PARA INDUSTRIA O COMUNIDAD RELIGIOSA

En las Provincias Vascas sobre el Ferrocarril del Norte y á dos kilómetros de estación se desea vender hermoso edificio de dos pisos, con fuerza de unos 20 HP., instalación eléctrica completa, muy a propósito para Industria ó Comunidad Religiosa; el edificio está rodeado de buenos prados con nogales y frutales.

Dirigirse á la Administración de "Prensa Gráfica"

ANEMIA

CLOROSIS, RAQUITISMO, NEURASTENIA, POBREZA DE SANGRE, CONVALECENCIAS. Nada como las

PILDORAS del ABATE BOYER

Poderoso reconstituyente.—Preparado inofensivo y eficaz. Desaparece palidez cara. **Dan fuerza, energía, vida.** Para convencerse del éxito, pídase muestra gratis al Representante en España Pousarché, Marqués Duero 84. Apartado 481, Barcelona. **4 pts. frasco.** Madrid, Gayoso. Habana. Sarrá. Cienfuegos, Farmacia «La Cosmopolita». Panamá. «Farmacia Central». Barcelona, Vda. Alsina; Segalá. Zaragoza, Jordán. Valencia, Cuesta. Murcia, Seiquer y principales farmacias. Por Correo (al Representante) 4.50 pts. frasco

IN HOC SIGNO SALUS

LA DIABETES

Tratamiento científico por el **Glucone.** Disminución gradual y en pocos días del azúcar de la orina con mejoramiento rápido del estado general y desaparición de las afecciones externas, propias de la enfermedad. Se fija un régimen alimenticio especial para cada enfermo en vista del estudio de la orina, que es el espejo del diabético, con indicación de la tasa de féculas que se pueden comer. Mande hoy mismo sus señas á **Farmacia Agustí Carreras, calle Tallat, 48, Barcelona, y sin ningún gasto**, recibirá por correspondencia una información detallada para aplicarla á su caso particular.

Señas: **D.** ..... **calle** ..... **núm.** .....
Provincia ..... **Destino** .....

Pastillas PERKINS

de THE NATIONAL HERB COMPANY, de WASHINGTON

Medicamento puramente vegetal, que por sus innumerables curaciones, ha conquistado extraordinaria fama en los **Estados Unidos,** alcanzando una venta verdaderamente fabulosa.

No tiene rival para combatir con éxito seguro las enfermedades producidas por la impureza de la sangre, siendo eficaz en el tratamiento de **constipación, reuma, estómago, hígado, riñones, erisipela, afecciones de la piel, irregularidades de la mujer, etc.**

El tratamiento por las **Pastillas Perkins,** sólo cuesta **4 céntimos diarios**

De venta en Madrid: Farmacia Gayoso, Arenal, 2, y en los Centros de Específicos y principales farmacias de España. Precio, 2 pesetas la caja de 50 dósis. **Agente General Exclusivo** en España: **Juan Gassol,** Ronda San Pablo, 59, Barcelona, á quien pueden solicitarse **Sub-Agencias** para cualquiera población española.

ALPARGATAS

Se hacen irrompibles é impermeables con el producto "COR". 30 céntimos bloque para un par.

DE VENTA EN TODAS PARTES

Concesionario: Juan Megino, Fuentes, 1. Madrid.—Depositario general: G. Ferrés, almacén de drogas, Imperial, 9 y 11, Madrid.—Se desean concesionarios solventes en todas las plazas de España y extranjero

LA HERNIA

CURADA POR 25 PTAS.

Mediante el nuevo y práctico **"Vendaje" Vives**, este cómodo **Vendaje,** que pueden usarlo las personas más delicadas, alivia y cura radicalmente las hernias, siendo su precio de un solo lado, **25 ptas.,** y de ambos lados, **40 ptas.,** mandándose por correo certificado y franco de portes a todos los países del mundo. **Herniados:** antes de adoptar ningún otro método de curación interesa la lectura del folleto que remite gratis **D. AGUSTIN P. VIVES, Rambla del Centro, núm. 12, pral., BARCELONA** (España).

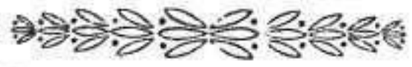

La Esfera

ILUSTRACIÓN MUNDIAL
EDITADA POR «PRENSA GRÁFICA S. A.»

PRECIOS DE SUSCRIPCIÓN

ESPAÑA:
Un año . . . . 25 pesetas
Seis meses . 15 »

EXTRANJERO:
Un año . . . . 40 pesetas
Seis meses . 25 »

ULTRAMAR: REPÚBLICA ARGENTINA
Un año . . . . . 25 pesos
(moneda nacional)

Dirigirse á los concesionarios exclusivos

Sres. Ortigosa y Comp.ª
RIVADAVIA, 698

PAGOS ADELANTADOS

Número suelto: 50 ctms.

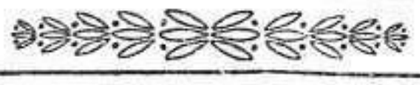

FUERZA Y VIGOR

á los débiles. Superalimentación enérgica. **Tropon Palladión** y Bizcochos de carne (harina de carne y huevo). Folletos gratis Xirinachs, Carrera San Jerónimo, 31, 3.º izquierda. Madrid.

¿Qué te quieres apostar,
qué te quieres apostar?
que si empleas AGUA RADIUM
nunca más canas tendrás.

Del amor, del dolor y del misterio

Libro de poesías originales
DE
EMILIO CARRERE

4 PESETAS

De venta en casa de la Viuda de Pueyo, Abada, 19, y en esta Administración

CASA CHRISTIAN

Sastrería de Sra. y Cab.º. Acaba de recibir altas novedades inglesas para trajes y gabanes.
Carr.ª de S. Jerónimo, 51, bajo, derecha. Teléf. 766

El amor propio exige
conservar la dentadura limpia

Use Vd. la tan conocida

PASTA DENTIFRICA
COLGATE

COLGATE & CO., NEW YORK.
1806 - 1916

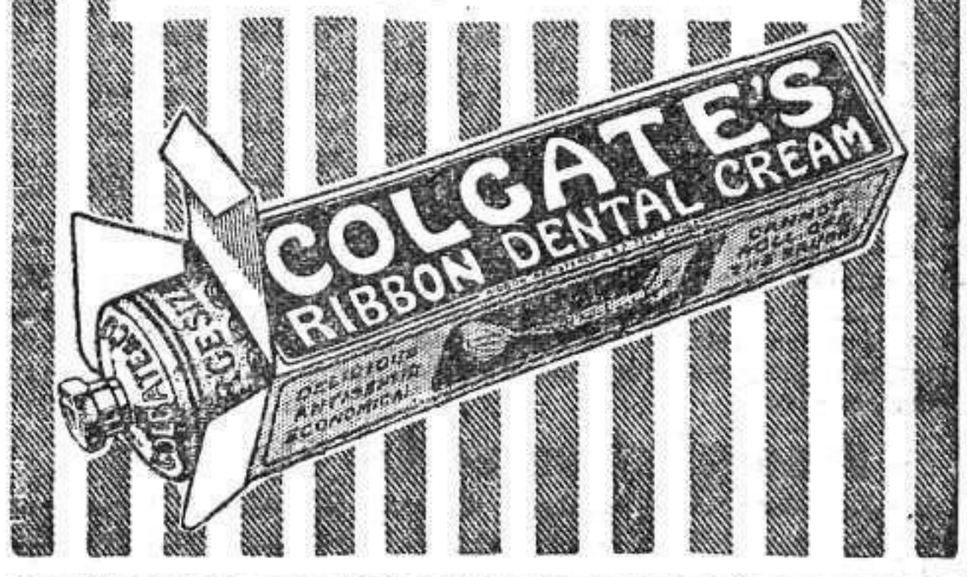

La Mantequilla
Las Pastillas de café con leche
La Leche condensada
La Leche desecada en polvo

Son los productos más puros y frescos.
Son productos nacionales.
PEDID EN TODAS PARTES
Soc. "Los Pirineos" Guernica (Vizcaya)

ELIXIR ESTOMACAL

de Saiz de Carlos (STOMALIX)

Es recetado por los médicos de las cinco partes del mundo porque tonifica, ayuda á las digestiones y abre el apetito, curando las molestias del

ESTÓMAGO É INTESTINOS

el dolor de estómago, la dispepsia, las acedías, vómitos, inapetencia, diarreas en niños y adultos que, á veces, alternan con estreñimiento, dilatación y úlcera del estómago, etc. Es antiséptico.

De venta en las principales farmacias del mundo y en Serrano, 30, MADRID, desde donde se remiten folletos á quien los pida.

IMPOTENCIA

Pérdidas seminales, Neurastenia, etc.
Gratis indicaré á quien lo pida la manera como yo me he curado, cuando ya había perdido toda esperanza.
Escriba V. al Prof. Monzini G.-Sánchez Toca, 7, San Sebastián

LA SOLIDEZ y LA ELEGANCIA

dentro de LA SENCILLEZ

SON LAS TRES CONDICIONES QUE REUNEN NUESTROS

CUBIERTOS LISOS PLATEADOS

FABRICADOS POR UNA DE LAS PRIMERAS MANUFACTURAS DEL MUNDO

A base de metal extra blanco, tienen una carga de plata garantizada y contrastada de:

84 gramos por docena de cubiertos de mesa
18 " " " de cucharitas de café
24 " " " de cuchillos de mesa
18 " " " " " de postre
cucharón y trinchante en proporción.

LO QUE ASEGURA SU USO DIARIO DURANTE UN TIEMPO INDEFINIDO SIN SUFRIR NINGUNA ALTERACIÓN.

Así es que, tan bonitos y tan resistentes como los cubiertos de plata maciza, tienen la misma apariencia y las mismas ventajas siendo de un coste **mucho más barato.**

Con el fin de poner al alcance de todos la adquisición de nuestros ricos **CUBIERTOS LISOS PLATEADOS** *concedemos un*

LARGO CRÉDITO

aceptando su pago en varios meses.

Las facilidades de pago que concedemos son la mejor garantía de que nuestros artículos son siempre de fabricación SUPERIOR sin ser por eso más caros, a calidad igual, que los que se venden exclusivamente al contado.

Este feliz resultado es debido a

NUESTRA ORGANIZACIÓN COMERCIAL MODERNA

COMPARAD y JUZGAD

COMPOSICIÓN DE NUESTROS SERVICIOS

CUBIERTOS		CUCHILLOS	
6 cucharas de mesa.	12 cucharas de mesa.	6 cuchillos de mesa.	12 cuchillos de mesa.
6 tenedores de mesa.	12 tenedores de mesa.	6 cuchillos de postre.	12 cuchillos de postre.
6 cucharitas para café.	12 cucharitas para café.	1 cuchillo para trinchar.	1 cuchillo para trinchar.
1 cucharón.	1 cucharón.	1 tenedor id.	1 tenedor id.
19 piezas	**37** piezas	**14** piezas	**26** piezas
EN ELEGANTE ESTUCHE FORRADO DE SATÍN		EN ELEGANTE ESTUCHE FORRADO DE SATÍN	
PRECIO: **66** Ptas. sea **6 P.tas al Mes**	PRECIO: **120** Ptas. sea **10 P.tas al Mes**	PRECIO: **55** Ptas. sea **5 P.tas al Mes**	PRECIO: **96** Ptas. sea **8 P.tas al Mes**

6 c BOLETIN DE COMPRA

Yo, el abajo firmado, declaro comprar a los Establecimientos QUILLET

1 servicio de ..... piezas CUBIERTOS LISOS PLATEADOS por el precio de ..... Ptas.

1 servicio de ..... piezas CUCHILLOS LISOS PLATEADOS por el precio de ..... Ptas.

que me comprometo a pagar por vencimientos mensuales de ..... Ptas.: el primero a la recención y los otros cada mes hasta completa liquidación.

Estas condiciones son aplicables solamente para la Península, Canarias y Baleares.

Al contado, 10 °/. de descuento.

Nombre y 2 apellidos .....

Profesión .....

Dirección de su colocación .....

Domicilio ..... FIRMA:

Pueblo .....

Provincia .....

Estación .....

(Borrar el modo de pago que no se escoja)

Se ruega mandar el Boletín de Compra a los **ESTABLECIMIENTOS QUILLET, Doctor Dou, 13.—BARCELONA**

QUINCE PALABRAS: 2 PESETAS

SECCIÓN DE ANUNCIOS TELEGRÁFICOS

CADA PALABRA MÁS, 20 CÉNTIMOS

Advertimos á nuestros anunciantes que las órdenes de publicidad han de estar en nuestro poder con ocho días de anticipación. No siendo así se retrasará la inserción hasta el número inmediato. Todo anuncio satisfará además de su importe, ptas. 0,10 de impuesto del timbre por inserción.

A COMPRAR barato, fotógrafos: placas, papeles, productos, postales ¡Lo mejor! Photo-Hall. Plaza Angel, 20.

A PRECIOS baratísimos hace trabajos de positivas y ampliaciones la Casa Marciano. Montera, 41. Madrid.

ACREDITADAS INCUBADORAS «Riera». Primer premio último Concurso incubación. Aves, huevos, conejos raza. Catálogos, Granja Riera, Badalona.

AMOR, PRUDENCIA Y SEGURIDAD. A las personas de compromiso les interesa la lectura de nuestro nuevo catálogo ilustrado con profusión de grabados demostrativos de los objetos más modernos para la higiene íntima. Lo remitimos con la mayor reserva y discreción á quien remita una peseta en sellos de correo á nombre de Director de Hygien & Sanitary C.° (antes F. B. Garcés y C.ª), Rambla del Centro, número 12, principal. Barcelona. (España).

AMOR Y SEGURIDAD: Interesante tomo ilustrado para hombres y mujeres: remítese con toda reserva franco de porte enviando cincuenta céntimos á Editorial Dep. Córcega, 299 Barcelona.

AMPLIACIONES gratis á los aficionados compradores de artículos fotográficos de Photo-Hall, Plaza Angel, 20

ANEMIA, debilidad, neurastenia, raquitismo infantil, vejez prematura, cúranse con vino Fosfatado Victoria. Botella, 1 peseta. Victoria, 8, Madrid.

APRENDER INGLES. Lecciones y traducciones en este idioma y en francés por Catedrático de la Universidad de Oxford (Inglaterra). Dirigirse: calle Don Ramón de la Cruz, 69, tercero, centro.

ARREGLO máquinas escribir y calcular, certificado de garantía por un año, Cañizares, 2. Angel Crecente.

ARTE POSTAL. Casa editorial de tarjetas postales ilustradas. Ventas por mayor. San Carlos, 4, Madrid.

ATENCIÓN! Legítima piedra metal Aüer para toda clase encendedores mecánicos. Redondas, 2,8 por 4 á 100 pesetas millar. Cuadradas, 2,3 por 5 á 120 pesetas millar. Kilo ambas clases, á 525 pesetas. Envíos á provincias, pagos adelantados. Pedidos á Guillermo Mata, plaza San Ildefonso, 1, Madrid.

AUTOMOVILES «Elizalde», de fabricación española, Prim, 1.

AVICULTORES: No compreis sin consultar antes nuestros catálogos ilustrados gratis. Granja Melina. Nápoles, 99, Barcelona.

BICARBONATO DE SOSA para baños y usos industriales 0'75 kilo. Torres Muñoz. San Marcos, 11.

BOSCH. Arregla máquinas de escribir, calcular y aparatos multicopistas. Pérez Galdós, 9, tienda.

CATARRO, TOS. Jarabe de Heroína (benzo-cinámico) del Dr. Madariaga. Agradable é insuperable remedio pectoral.

DESTRUPELO. Destruye radicalmente pelo ó vello. No es depilatorio: garantía absoluta. Frasco 25 pesetas: remito correo. B. Ramonell. Escudillers Blanchs 1, 1.°, Barcelona.

DIABETES. Sólo cura radicalmente, prontamente, con maravilloso «Fermentin», remedio fama mundial de Facultad Salubritas Amsterdam. Gratis libro célebre Dr. Ludwig: Bernardini Compañía, Jacometrezo, 45, Madrid.

DOLOR reumático, nervioso, inflamatorio. Curación radical con fricciones «Aceite Bombay», de fama mundial. ¡Millares curaciones!

DOLOR reumático, artritismo. Probad milagroso «Aceite Bombay». ¡Ojo con medicamentos internos que fatigan estómago ó dañan riñón!

DOLOR reumático, neuralgias. «Aceite Bombay», cinco pesetas frasco. Pídase farmacias. Remítese contra pesetas seis. Representante: Pousarcher. Apartado 481, Barcelona.

DOY INSTRUCCIONES escritas para fabricarse en casa jabones, vinos, licores, lejías, vinagres, perfumería, gaseosas, refrescos. Dirigirse con sello para contestar, Francisco Castillo. San Mateo Gallego. (Zaragoza).

EL ANAGLYPTA, acreditado producto decorativo hecho con fibra de algodón. Depósito, Arenal, 22. Papeles pintados.

EL DETECTIVE internacional sólo se ocupa y garantiza investigaciones, vigilancias particulares reservadas. Barcelona, 2, Madrid.

EL HIPNOTISMO Prodigioso (Los fenómenos del espiritismo), por Aymerich. Dos gruesos volúmenes con multitud de grabados, 10 pesetas. Pedidos: Viuda de Pueyo, Abada, 19, Librería, Madrid.

EL INVIERNO se pasa caliente y divertido con una «Estufa» y un «Gramófono» de los que vende Ureña, Prim, 1.

ESTOMAGO. Triunfó ciencia. Curan radicalmente sus enfermedades «Polvos Doctor Julius Merc». Recétanlo eminencias médicas. ¡Millares curaciones!

ESTOMAGO. Curan sus enfermedades «Polvos Doctor Julius Merc». Cuatro pesetas frasco. Madrid, Gayoso; Barcelona, Alsina.—Segalá.

ESTOMAGO. Nada como «Polvos Doctor Julius Merc». Zaragoza, Jordán; Valencia, Cuesta; Murcia, Seiquer; Granada, Ocaña; Mallorca, Centro Farmacéutico.

ESTOMAGO. Curan radicalmente sus enfermedades «Polvos Doctor Julius Merc». Para convencimiento éxito remite gratuitamente muestra Pousarché. Apartado 481, Barcelona. Frasco certificado 4'75 pesetas.

FEMINA ofrece siempre novedades en sombreros para señora y niña, á precios sin igual. Montera, 4, Madrid.

GALLINAS castellanas, negras, Prat, leonadas pura raza. Ponedoras extraordinarias. Incubadoras económicas. Catálogos, Vilches-Castañer. Málaga.

GRATIS la felicidad enviaré á quien me mande sello de 0,15. Francisco G. Purtal, (Barcelona) Mataró.

HIGIENE DEL MATRIMONIO. Libro de los esposos. Verdadera guía para la higiene íntima. Un grueso volumen con grabados, ricamente encuadernado en tela y oro, precio; 4 pesetas. Pedidos: Librería Castells, Ronda Universidad, 13, Barcelona.

IMPOTENCIA.

IMPOTENCIA. Usted mismo, en su casa, sin aparatos ni medicamentos puede curarse la Impotencia, Debilidad sexual, Espermatorrea. Mandad sello de 0,15 y recibiréis reservadamente «El Hombre Fuerte». Librería Pons, Buenavista, 11-A., Barcelona.

INTERESA enfermos sistema nervioso y crónicos, en general, leer folleto que remite gratis Instituto-Electro-Técnico, Rambla Centro, 12, pral., Barcelona.

INTERESANTÍSIMO á los jóvenes «El modo de hacer fortuna», por Guillermo Graell, 2,50 pesetas; á provincias 2,75. Pedidos: Viuda de Pueyo, Abada, 19, Librería, Madrid.

JESUS MATAMOROS.—Sastre señoras. Esmeradísima confección. Hechuras 25 y 35 pesetas. San Martín, 3, entresuelo.

Josefina.—Recibida carta, soy y seré siempre el mismo para tí. Nunca te olvida—Magneto.

JUGADORES. Tratado de billar, por Fernández Hermosa é Isidro Rivas, 2,50; á provincias 2,75. Pedidos Viuda de Pueyo, Abada, 19, Madrid.

LA MINA DE ORO. Casa de los velos, Carmen, 33. Medias seda, gasas viaje, echarpes, cuellos, pluma, peinas fantasía, hebillas zapatos novedades.

LA VIRILIDAD. Cómo se conserva y recupera. Libro de 224 páginas con grabados. Se envía con toda reserva mandándonos 3'50 en sellos, giro postal. Librería Castells, Ronda Universidad, 13. Barcelona.

LOTERIA GRATIS. Solo invirtiendo apenas 5 minutos, jugará Vd. el mismo número treinta y seis sorteos. Escribir Apartado 138, (H) Valencia.

MANZANILLA Romana «Rómulo y Remo», antibiliosa y laxante. Bote, «una peseta». Véndese en Casa Hidalgo, Barquillo, 9. El Trébol, plaza Canalejas, 6.

MARCIANO. Montera, 41. Es el que más barato vende artículos fotográficos y óptica. Arregla aparatos.

MATAMOROS HERMANOS. Sastres de Señora. — Confecciones esmeradas. Precios económicos. Zorrilla, 4, duplicado, Madrid. Puente, 10, Santander.

MECANICO. Reparación y reconstrucción de máquinas de escribir; abonos provincias. Juan Bosch, Pérez Galdós, 9.

MENTOCORINA DARW, en corizas, catarros. Madrid: Pérez Martín, Alcalá, 7; Barcelona: José Escuder, Bailén, 95.

Monina: Nostálgico sin tí; loquito por quererte; quiéreme, lo merezco, deseos verte pronto. Contesta X.

Nenita mía: Nunca más dudes, seré esclavo tuyo, usando tu frase. Estuviste impresionadísima encuentro aquel día. Como nada dices pienso nada quieres decirme. ¿Porqué negarme cosas pedidas? Ahora debías hacerme ver grandeza tu cariño dándome cuanto pido. Estarás convencida quererme supone sufrimiento ¿lo sufrirás todo? Doyme cuenta tu estado, dame pena verte sufrir. Necesario gran disimulo. Amigo casa díjome buscase enfado. Jamás. Espero recibir cosas Lunes cada semana modo dicho. Eres mi locura, mi único amor, mi vida. Muchísimos.—Nenín.

NO MAS PRESBITAS, miopes, vistas débiles. «Oideu». Unico producto, cura cansancio ojos, evitando necesidad cristales. Uso externo. Pedir libro gratis, Bernardini Compañía. Jacometrezo, 45. Madrid.

OBRAS BURLESCAS y galantes. Espléndidas ediciones ilustradas. Diálogos de Pedro Aretino, cinco pesetas.—Confesión de la señorita Safo, cinco pesetas.—Ejercicios de devoción, tres pesetas. Pedidos: López Barbadillo, Luchana, 16, Madrid.

PARA HACERSE AMAR.

PARA HACERSE AMAR LOCAMENTE, Dominar á los hombres y conquistar á las mujeres. Mandad sello de 0,15 y recibiréis reservadamente «La llave del amor». Librería Pons, Buenavista, 11. Barcelona.

PARTOS. Profesora Josefina López; hospedaje independiente para embarazadas. Últimos adelantos. Consulta matriz. Pez, 19, segundo.

PELO Y VELLO se destruye por la electricidad, sin que reaparezca jamás. Doctor Pous Bonet, Lauria, 36, Barcelona

PIDAN GRATIS «LA INICIATIVA». Ofrece situación lucrativa. Necesitamos Concesionarios, Directores y Agentes. Boite, 226, París.

POSTALES. Fabricación propia y de ediciones encargo, precios incompetibles. Alsina, Jesús y María, 6, Madrid.

PRUEBE V. su suerte en la lotería número 34. Preciados, 38. Administrador V. Gutiérrez Solana.

RELOJITOS señora, 6 ptas.; de caballero, 5; puls era-reloj, 9; composturas, garantía un año, precios siguientes: Repaso, 1 pta.; limpieza, 2; cuerda, 2; cilindro ó árbol, 2; espiral, 2.—Sal, 2 y 4, relojería (entre Postas y Plaza Mayor).

REPRESENTANTES en provincias se admiten, con sueldo y buenas comisiones. Apartado 573, Madrid. Franquear contestación.

S. M. el Rey, la Reina Victoria, la Reina madre. la Infanta Isabel, los Infantes D. Fernando, D. Carlos y D. Alfonso y toda la aristocracia de gusto y de dinero, tienen «Gramófono» de los que sólo vende Ureña en Prim, 1, Madrid.

SARNA. Cúrase en diez minutos, sin baño. con «Sulfureto Caballero». Droguerías, centros específicos y farmacia autor: Barcelona, Asalto, 86.

SENOS DUROS, redondos, (por cualquier causa flácidos) conseguiránse en 30 días. Secreto infalible. Consulta gratuita. Pedir interesantísimo catálogo ilustrado. Apartado 402. Madrid.

TALLER reparaciones de máquinas de escribir; reparaciones garantizadas. piezas recambio, precios económicos; Pérez Galdós, 9.

UNGÜENTO mágico suprime callos, durezas, en tres días. Farmacias, droguerías, una peseta.

UREÑA: Estufas y aparatos de calefacción eléctricos, Prim, 1.

VIRILIDAD, POTENCIA, SALUD, perdidas por excesos ó enfermedades, renacen tomando «Fierrodosa Roca Guardia». Pruébalo hoy mismo. Madrid: Alcala, 9.—Barcelona: Segalá, Rambla Flores.—Tarragona: Farmacia Martí.—San Sebastián (Canarias), Farmacia Central.

100 Tarjetas pergamino gran moda 1,50; á provincias, 1,85. Casa Mozo, Alcalá, 9.

LIBRERÍA DE SAN MARTÍN

FUNDADA EN 1854 — 6, Puerta del Sol, 6 — MADRID — APARTADO 97

Sucursal de MUNDO GRAFICO, LA ESFERA, NUEVO MUNDO y POR ESOS MUNDOS

Se remite gratis á quien lo solicite Catálogos y su Boletín mensual

---

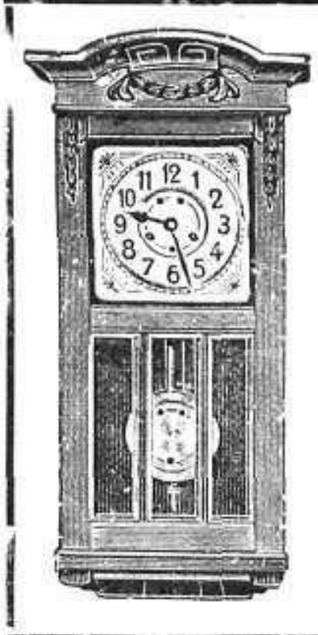

Fábrica de Relojes de CARLOS COPPEL

Fuencarral, 27, MADRID

Relojes de pared
Relojes de sobremesa
Relojes de antesala

De todos estilos.
De todas clases.
De todos precios.

Certificado de garantía con cada reloj.
Venta al por mayor y menor

Sedería Suiza

directamente de Suiza franco de porte y de derechos de aduana á domicilio

Pedid hoy mismo las muestras de nuestras sederías novedades garantizádas sólidas para vestidos y blusas: Tafetán, Crespón, Charmeuse, Gabardine, Eolienne, Falia, Cotelé, Velo, etc., Batista Suiza 120 c m de ancho desde Ptas. 1.75 el metro Gran surtido, sobre todo en negro, medio-luto así como en blanco y color. Esta colección se envía franco, contra remesa de un sello de correo de 25 Cts.

Al mismo tiempo ofrecemos nuestra nueva colección de bordados Suizos conteniéndo 70 figurines nuevos con muestras bordadas, representando de una manera muy exacta la ejecución maravillosa de nuestros renombrados bordados, así como nuestros catálogos de bordados para ropa blanca de cuellos y pañuelos con verdadero bordado Suizo. Blusas y vestidos para señoras, señoritas y niños bordados sobre Batista, Velo, Crespón, Organdi, Tela, etc. y sobre sederías de últimas novedades desde Ptas. 4.50. Nuestros bordados no siendo cortados, púeden confeccionárse facilmente sobre todos los patrónes.

Esta colección es igualmente enviada franco, contra remesa de un sello de correo de 25 Cts.

Schweizer & Co. *Lucerna, L 27 (Suiza)*

Casa Suiza — Mercaderias Suizas

SIEMPRE NOVEDADES
PRECIOS SIN COMPETENCIA

PECHOS Desarrollo, belleza y endurecimiento en dos meses con PILDORAS CIRCASIANAS, Doctor Brun, ¡25 años de éxito mundial es el mejor reclamo!, 6 ptas. frasco. Madrid, Gayoso, Martín Durán. **HABANA**, Sarrá. **CIENFUEGOS**, Farmacia «Cosmopolita».— **TRINIDAD**, Bastida.—**PANAMA**, «Farmacia Central». Zaragoza, Jordán. Valencia, Cuesta. Granada, Ocaña. San Sebastián, Tornero. Murcia, Seiquer. Vigo, Sádaba. Mallorca, Centro farmacéutico. Coruña, Sánchez. Jerez, González. Santander, Sotorrio Bilbao, Barandiarán. Mandando 6,50 ptas. sellos á Pousarcher, Marqués Duero, 84, Barcelona, remítese reservadamente certificado. Muestra gratis para convencimiento del éxito.

PEELE

Preparados del sabio dermatólogo alemán Dr. Lehman que han obtenido

Gran premio y medalla de Oro en las Exposiciones internacionales de Higiene de París, London y Génova.

HERMOSURA JUVENIL ETERNA

"LOTION PEELE"

Automassage líquida,

tiene fama mundial por ser el **único** preparado **verdad** que quita por completo arrugas, pecas, manchas, granos, erupciones, etc., hermoseando el cutis de modo sorprendente

SIN PINTARLO

Pesetas 10 el frasco y 6 el medio frasco.

CREMA "CECILIA PEELE"

Vegetal. Blanquea instantáneamente el cutis. Unico preparado que no destruye los efectos de la **"Lotion Peele"**. Pesetas 10 el tarro.

"ELFENSALBE PEELE"

blanquea y suaviza las manos de manera admirable.

Pesetas 7 el tarro.

"CEJASIL PEELE"

HERMOSEA LOS OJOS por hacer crecer las pestañas y cejas de manera sorprendente.

PESETAS 10 EL FRASCO

"DEPILATORIO PEELE"

es el **UNICO** que destruye por completo la raíz del vello **SIN CAUSAR EL MENOR DAÑO,** dejando una piel blanca.

PESETAS 10 EL FRASCO

"BELOCULI PEELE"

da á los **ojos** un **brillo** extraordinario, atractivo y fascinador. (Inofensivo para la vista.)

Caja, con número 1 y 2: Ptas. 10.

En todas las perfumerías, Farmacias Coipel y F. Gayoso, y en

"CASA PEELE"

ALCALÁ, 73, MADRID

PROHIBIDA LA REPRODUCCIÓN
EL TEXTO, DIBUJOS Y FOTOGRAFÍAS

EL PAPEL EN QUE SE IMPRIME ESTE PERIÓDICO ESTÁ FABRICADO
ESPECIALMENTE PARA "MUNDO GRÁFICO" POR "LA PAPELERA ESPAÑOLA"

IMPRENTA DE PRENSA GRAFICA (S. A.)
HERMOSILLA, 57, MADRID